■ Terug naar Indeling

Inhoud Schoorl Centrum VI

Het buurtje bij de Zandstraat


Inleiding


Heereweg 58


Heereweg 60


Heereweg 62


Heereweg 65 en 69


Heereweg 69, 71


Heereweg 73


Heereweg 75


Heereweg 77


Heereweg 83 (C377)


Heereweg 83 (C376)

■ Terug naar Indeling

Het buurtje bij de Zandstraat
Op een ansichtkaart wordt de weg Zandstraat genoemd. In hoeverre dat juist is lijkt niet zo waarschijnlijk. Want zowel op de kaart van Dou als die van Haringhuisen wordt de weg steeds 'Heer weg' genoemd. Maar het is heel goed mogelijk dat in de periode rond de vorige eeuwwisseling (± 1900) men het over de Zandstraat had. Wegenbordjes waren er immers nog niet. In ieder geval is het duidelijk dat er daar al een kleine concentratie van huizen was.

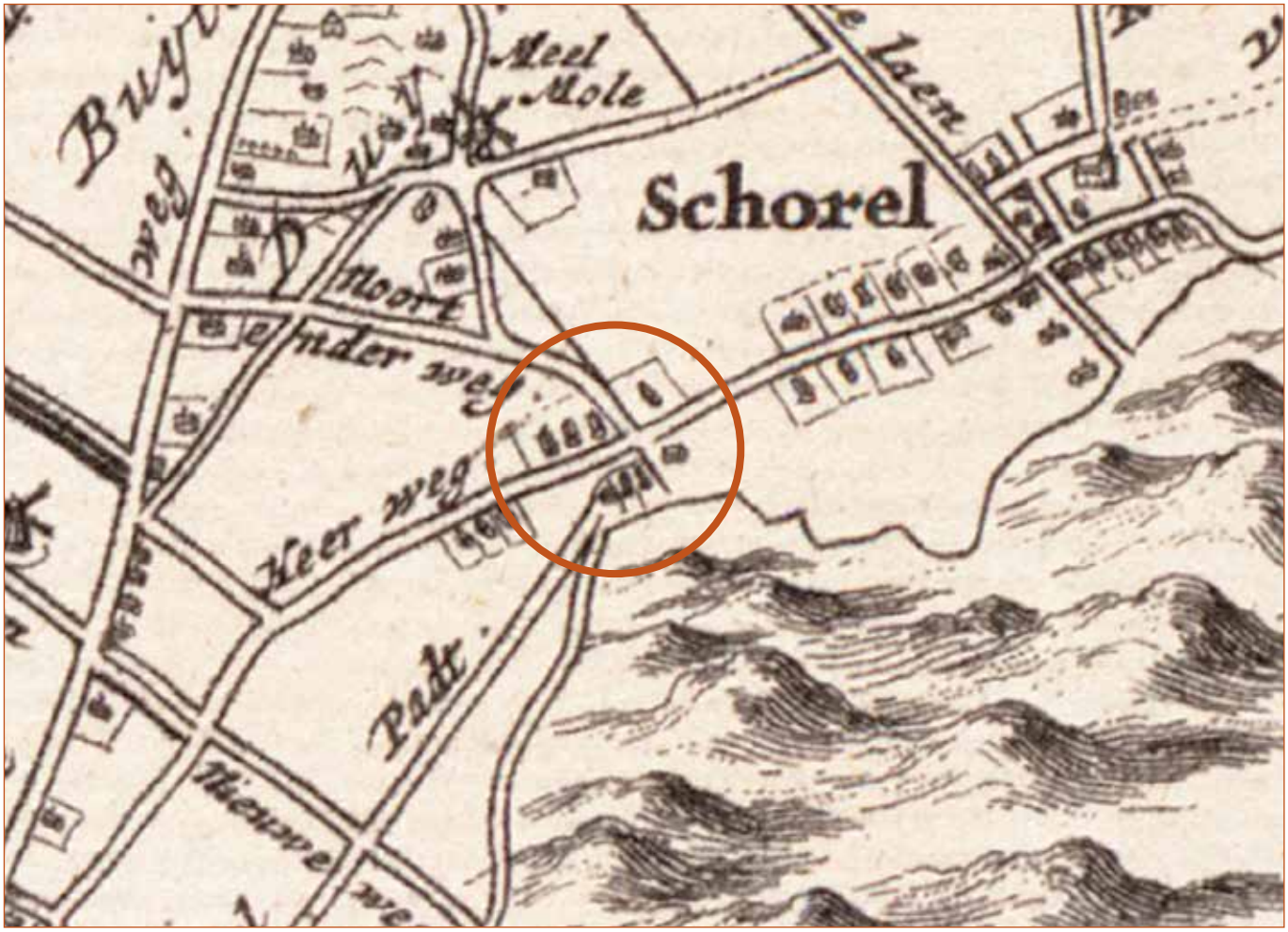

Detail kaart van Cornelid Dou 1680 (Westfries Archief).

< terug naar Inhoud

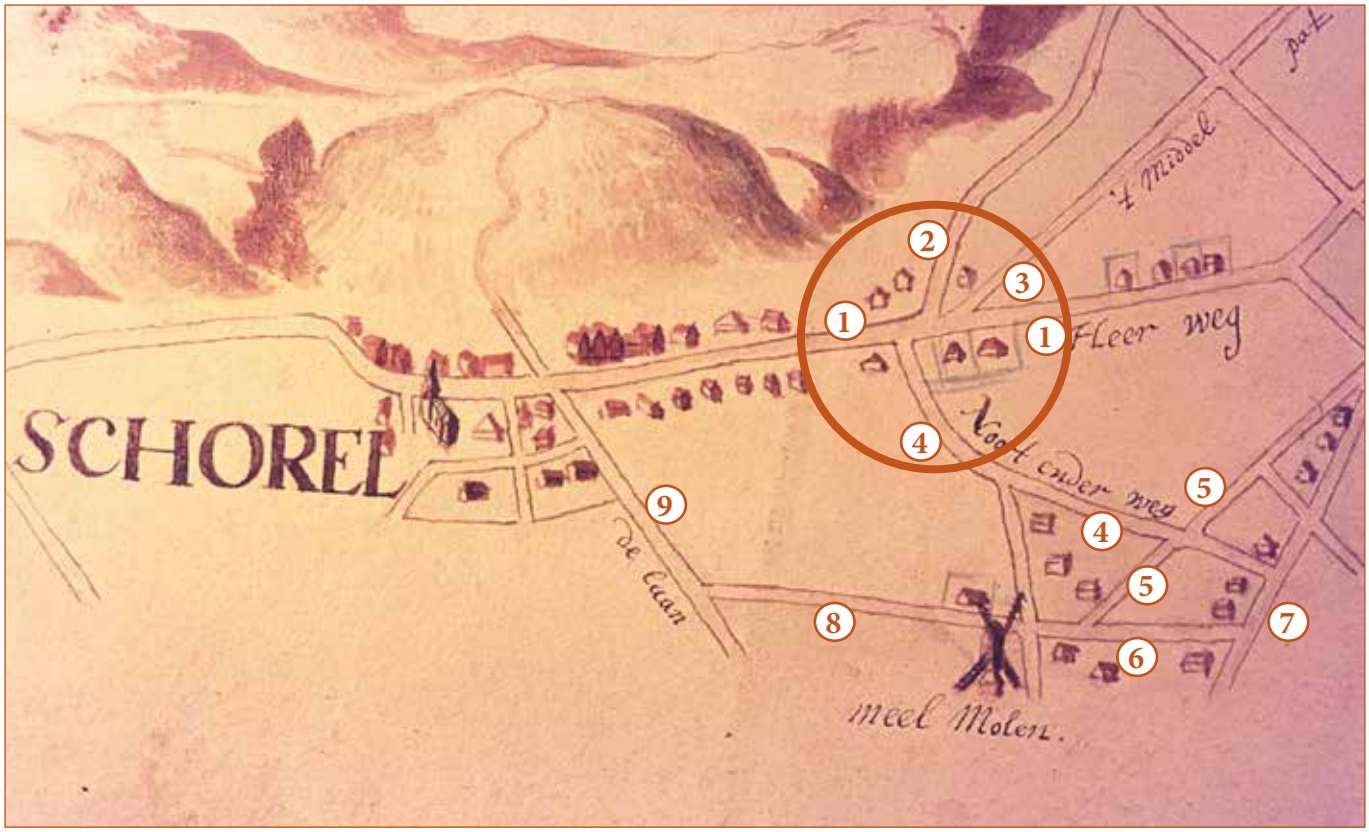

Detail kaart van Isaac Haringhuisen 1685 (Regionaal Archief Alkmaar).

De wegen in de omgeving
Kaart Isaac Haringhuisen
1) Heereweg
2) Oorsprongweg
3) 't Middenpad, Zwartepaadje naar 'Hoog Duinen'
4) Molenweg en Huismansweg
5) Zwartepaadje, nu nog alleen tot de Huismansweg
6) Molenpad
7) Voorweg
8) Weg vanaf de molen naar de Laanweg (liep langs Laanweg 13 - huisje van Jan Pool)
9) Laanweg

Meelmolen
De molen op deze kaart en de kaart van Cornelis Dou wordt getekend als een standerdmolen en dat kan heel goed kloppen, want de huidige korenmolen 'Kijkduin' dateert van 1772. De geschiedenis van deze molen zal in een later artikel verhaald worden. De molen van Scherpezeel (Rijksweg 48) in Schoorldam was ook zo'n standerdmolen.



De molen van Scherpezeel in Schoorldam

< terug naar Inhoud



Detail kaart gemeente Schoorl 1821 (Regionaal Archief Alkmaar).

Woningen
1) Heereweg 58
2) Heereweg 60
(tuin aanleunwoningen 'Zanderij'
3) Heereweg 62
4) Heereweg 65 (Middeljans)
5) Heereweg 69 (huisje)
6) Heereweg 71 (boerderij melkboer)
7) Heereweg 73 (Beukers)
8) Heereweg 75 (Dirk Goedhart)
9) Heereweg 77 (Henk Goedhart oude pand)
10) Heereweg 83 (C377 lange huis Bakker?)
11) Heereweg 83a (C376 Zeeweg)

< terug naar Inhoud

Heereweg 58

1

Op de zuidelijke hoek van Heereweg en Molenweg stond al in 1730 het huis van Cornelis Pieter Bakker. In 1780 verkoopt Immetje Cornelis Braam, dochter van Cornelis Nieuwenhuis, haar bierstal of stekerij voor *f* 425,- aan Nico. Henderik de Lange en Comp., brouwers van "t Swaard' in Alkmaar. Er volgen daarna verschillende eigenaren. Op 20 september 1893 brandde de **'langhuisstolp'** van de weduwe van Teunis Planteijdt volledg af. Een jaar later, 1894, werd er op dezelfde plek een **'westfriesestolp'** gebouwd door de weduwe Planteijdt. De weduwe Johanna Elisabeth Peeck wordt dan de eigenaresse. Haar zoon A.J. Peeck wordt in 1912 eigenaar en in 1948 krijgt Gerbrandt Kieft de boerderij in bezit. Pachters zijn dan achtereenvolgens Pieter Stam, Tj. Witteveen en Jaap de Winter en Theet Witteveen.

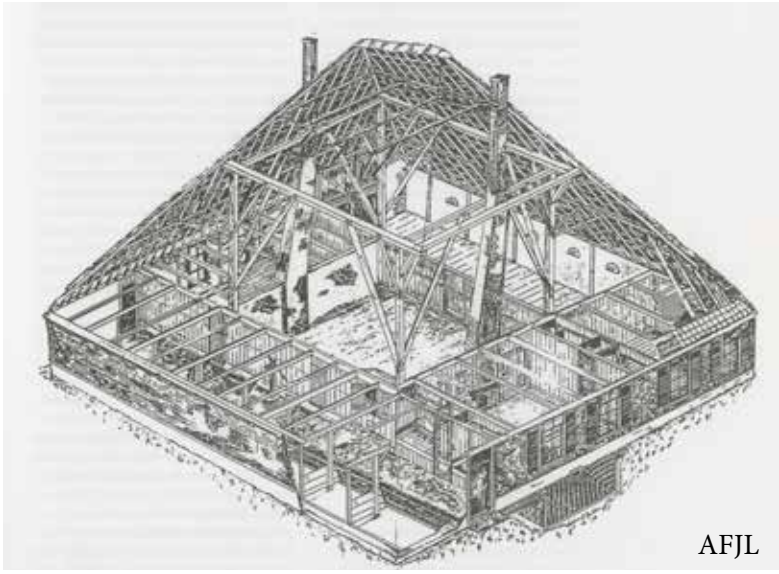

AFJL

*Doorsnede van een **Westfriesesolp**. midden en rechts het woonhuis met de bedsteden, midden de hooiopslag, rechtsachter de stalling voor werk- en voertuigen, links de koegang, middenachter de stal voor klein vee. (Uit 'Het boerenerfgoed rond Schagen van J.N. de Wit, uitgeverij Pirola 2004.*

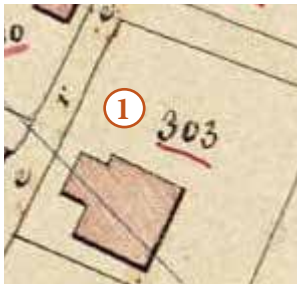

Kadaster1821

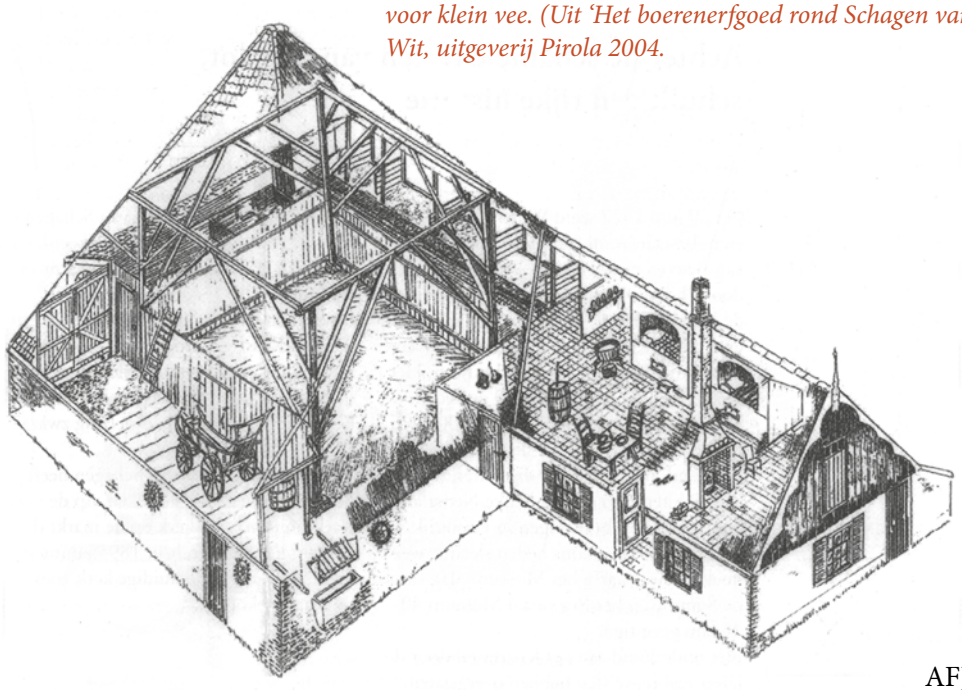

AFJL

*Doorsnede van een **Langhuisstolp**. Vóór het woonhuis met de bedsteden aan de lage wand, daar achter het vierkant met in het midden de hooiopslag, links de stalling voor werk- en voertuigen, rechts de koegang. (Uit 'Het boerenerfgoed rond Schagen van J.N. de Wit, uitgeverij Pirola 2004.*

< terug naar Inhoud



Heereweg 58.





Voordeur en schoorsteen van Heereweg 58.

< terug naar **Inhoud**

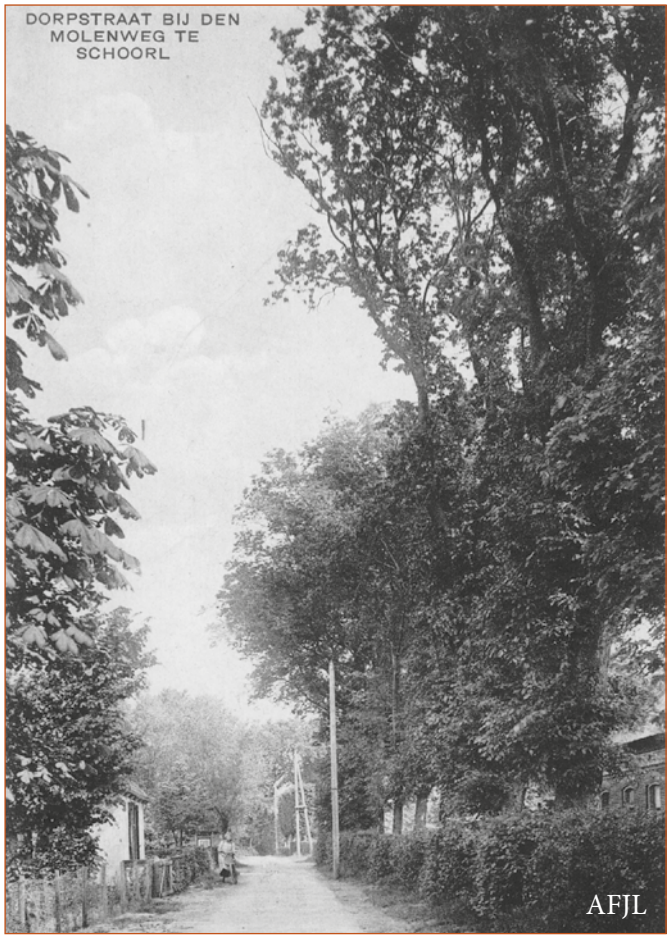

Links Heereweg 69, rechts nr. 58 ± 1935.



Mw. Witteveen, dorpsfilm 1956



De heren Witteveen met hun paard Hertha en Tj. (Aage) Witteveen, die in de sulky zit, heeft de gouden zweep in de hand (col. R.A.A.).

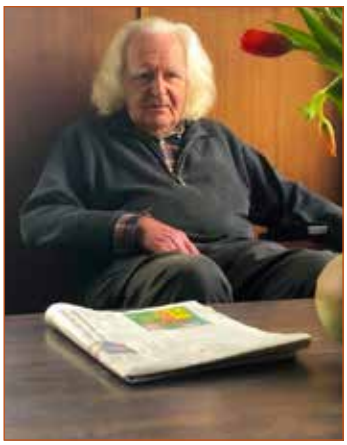

Jaap de Winter.



Heereweg 58.

< terug naar Inhoud



Tekening Wil de Bie, 2007



Vernieuwing rieten dak.

< terug naar **Inhoud**

Heereweg 60

2

Op de noordelijke hoek van Heereweg en Molenweg stond al eeuwenlang een bewoning. In 1554 was er een bierstekerij*, eigendom van de Gemene Brouwerij 'Het Swaert' te Alkmaar. De beek aldaar zal gezorgd hebben voor de aanvoer van helder water. Ook in 1730 staat er nog een huis. Dit huis was van Cornelis Pieter Bakker. Eigenaren zijn dan vervolgens Jacob Waijber, Pieter Wayboer, Jacob Zwagerman, Simon de Nijs, Jacob Smit en Leendert Bareman. In de periode van 1747 tot 1851 loopt de verkoopprijs op van ƒ 1200,-naar ƒ 3510,-.
Zeker vanaf 1778, als Pieter Wayboer het pand koopt, is er in dat pand een broodbakker gevestigd. Op 16 april 1885 verbrandde de bakkerij met woonhuis en schuur. Cornelis Zomer is dan eigenaar, bewoner was Albertus van Baar. Gerrit van de Burg sticht er in 1902 een nieuwe woning. Ook hij is nog steeds bakker.

Gerrit van de Burg had ook een kippenfarm (400 á 500 kippen). Zijn erf liep achter de woningen aan de Molenweg door tot de Huismansweg. Dirk van de Burg was de laatste bewoner.
In 1967 wordt het pand aangekocht en gesloopt door de gemeente voor de bouw van 'Westerkimme'.

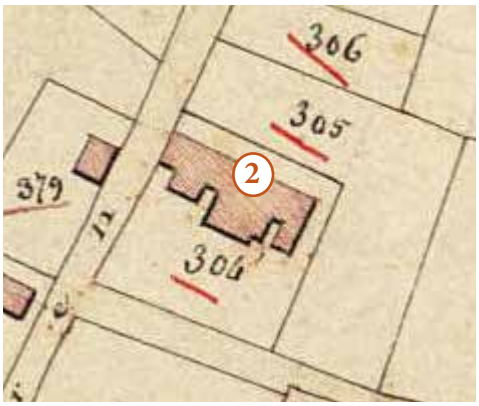

Kadaster1821.



*Een bierstekerij is een tussenhandelaar: Een biersteker kocht bier in. In dit geval bij bierbierbrouwer 'Het Swaert' in Alkmaar.
Vaak ook bij verschillende bierbrouwerijen en werden de bieren gemengd om een eigen constante kwaliteit te creëren. Vervolgens werd dit bier dan weer doorverkocht.*

Aanleunwoningen van 'Westerkimme'. In de tuin voor deze woningen stond de woning van Dirk van de Burg.

< terug naar Inhoud

Heereweg 62

3

In 1760 staat er op perceel C306 een huis dat eigendom is van de gemeente. Tijdens de invasie van Engelsen en Russen in 1799, brandt het huis af. Perceel C307 is dan een bos. In 1832 heeft Arie de Moel (werkman) er een huis. In 1862 wordt er door Cornelis de Moel een nieuw huis gesticht. Het huis krijgt vervolgens vele eigenaren totdat in 1962 het pand door de firma Wildeboer wordt gekocht.
De laatste bewoners waren ondermeer Eduart Overmeer en Piet Kaandorp.

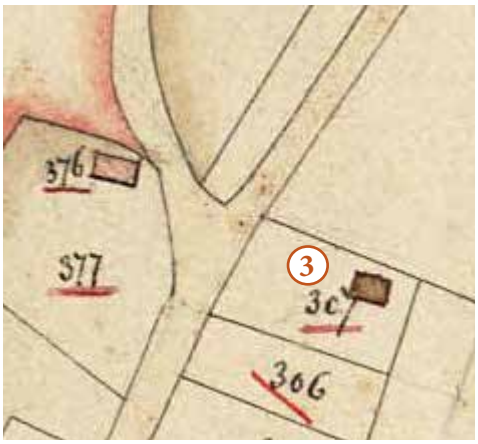

Kadaster1821.



± 1900 Heereweg 62. (Regionaal Archief Alkmaar)

< terug naar Inhoud





< terug naar Inhoud





Heereweg 62 door Wil de Bie, 2008.

< terug naar **Inhoud**



Heereweg 62, 2006.



< terug naar **Inhoud**

Heereweg 65 en 69

(Eerder gepubliceerd in het jaarboek van 'Scoronlo')

Op 12 oktober 1906 werd een bouwvergunning verleend aan Cornelis Jansz. Nottelman voor een woonhuis met schilderszaak. De grond had hij gekocht van Jan Zwakman.
In 1917 koopt Jan Jonker uit Hilversum het pand dat het gelijk doorverkoopt aan Klasina Blom, weduwe van Hendrik Mulder. In 1933 en 1951 volgen verbouwingen met o.a. de bouw van een garage.

Geert Middeljans werd in 1954 de nieuwe eigenaar. Hij was schilder en magnetiseur. Daarna wordt de woning verkocht in 1959 aan Hendrik ter Steege en in 1965 aan Cornelis en Anna Glas-Pancras.

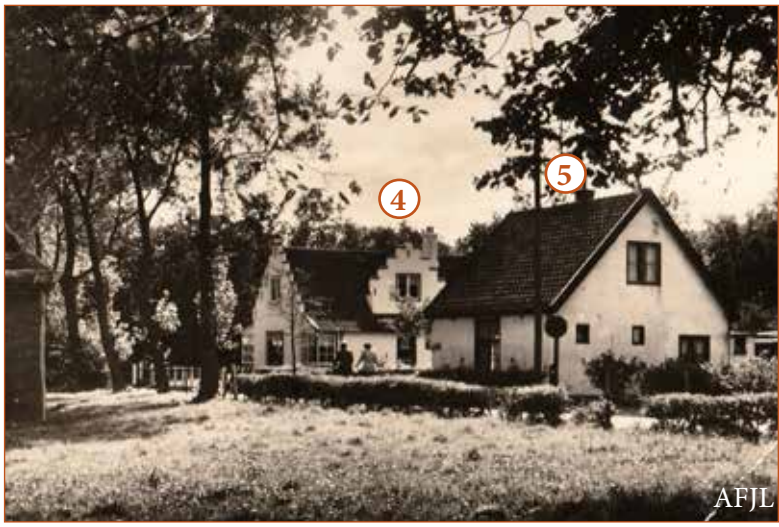

Heereweg 65 en 69.

Heereweg 65, zuid-en oostgevel.



< terug naar Inhoud



Heereweg 65, oost-en noordgevel.



Heereweg 65 t/m 71 gesloopt.

< terug naar Inhoud

De eerste bebouwing die wij aantroffen is van 1730, maar op deze plek is zeker eerdere bebouwing geweest.
In 1802 verkoopt de gemeente Schoorl huis en erf voor ƒ 18,- aan de R.K. Armen. In 1903 zijn Willem Rietveld en Antje Stam (zijn moeder?) de bewoners. Zij wonen er gratis. Er is één vertrek met zolder, op het dak liggen pannen, er is geen watervoorziening maar er is wel een beerput. Zij hielden kippen. Op 15 november 1917 wordt er vergunning gegeven voor een aanbouw. Willem Hoebe, gehuwd met Neeltje Timmer, was eigenaar in 1919. Cornelis Rietveld kocht het huis in 1961 van Siemen de Wever nadat zijn boerderij ernaast was afgebrand.



Heereweg 69.

Heereweg 65, 69 en 71.



< terug naar Inhoud

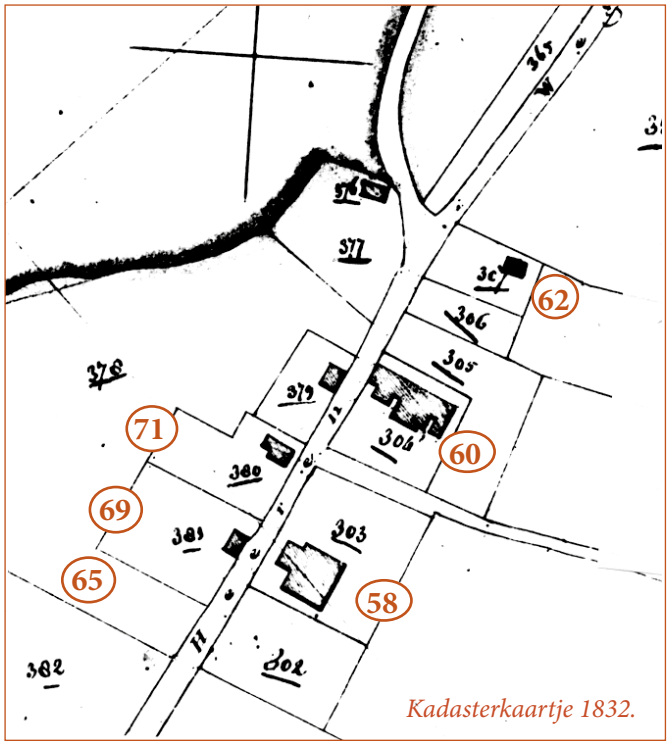

Kadasterkaartje 1832.



Kadasterkaartje 1821.

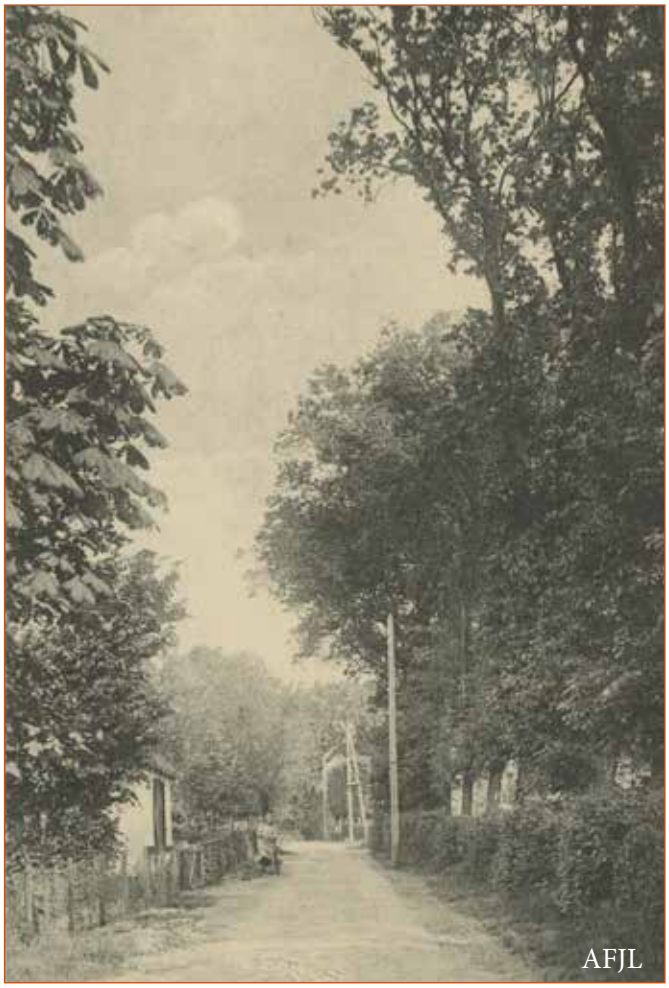
AFJL


AFJL

Heereweg 69.

< terug naar Inhoud

Heereweg 69, 71

(Eerder gepubliceerd in het jaarboek van 'Scoronlo')

5 6



'Altamira' (coll. Wijnand Dekker), Heereweg 69 en 71.



Interieur 'Altamira' na de laatste aanbouw (coll. Wijnand Dekker).



Start van de bouw van de nieuwe woningen.



27 woningen 2018, Heereweg 65 t/m 71.







De eerste bebouwing die wij aantroffen is van 1730. Pieterz. Pouwel was toen eigenaar.
In 1880 kochten Jan en Johan Rietveld het erf van Gerrit Molenaar en krijgen op 25 oktober 1890 vergunning om er een kapberg en stalling te bouwen. Op 25 april 1893 volgt er een vergunning voor de de bouw van een woonhuis.
In 1903 waren Willem Rietveld en Antje Stam bewoners van de boerderij. Willem was landman en schipper. Hij hield koeien, kippen en paarden.
Er waren toen twee vertrekken, een veestal, een hooischuur, een dorsvloer en een melkkamer. Voor het water was er een welput en een regenton en ook was er een beerput. Op het dak lagen pannen en er woonden toen zeven personen.

In 1930 is Jacob Rietveld eigenaar, gehuwd met Antonia Roozendaal. In 1954 worden Cornelis Johannes (Cor) en Johanna Maria Rietveld-Verduin eigenaar. Beiden woonden er al sinds hun huwelijk in 1930.
Zij hadden in de boerderij een melkwinkel ingericht. De boerderij verbrandde in 1961. In 1964 volgde nieuwbouw van een complex bestaande uit woon- en winkelhuis en schuren. Achter de boerderij werd een schuur omgebouwd tot vakantieverblijf 'De Zeester'. Het supermarktje van Cor Rietveld werd in 1972 door Riet en Jan Pronk-Rietveld omgebouwd tot de bar 'El Cid'. Zo'n zeven jaar later kwam er de bar 'Le Petit Paysant' en vervolgens het Italiaans restaurant 'Il Nido', het Italiaans restaurant 'Prima Vera', het Grieks restaurant 'Symposion' en nu is er al weer ruim tien jaar het Italiaans restaurant 'La Grotta' van Peppe Tronci.



Cor Rietveld met zijn melkwagen (dorpsfilm 1956)

< terug naar Inhoud



Jan Rietveld met zijn moeder Johanna (dorpsfilm 1956).



Vrouwtje Mos met een kannetje melk (dorpsfilm 1956).



De nieuwe levensmiddelen winkel (dorpsfilm 1967).



Vakantieverblijf 'De Zeester' achter de winkel.



Mevrouw Rietveld achter de toonbank (dorpsfilm 1967).



Snackbar 'Palace' en Italiaans restaurant 'La Grotta'.

Heereweg 73

7

met dank aan René Beukers

Op het onbebouwde deel van perceel C739 liet Johannes Beukers in 1951 een woonhuis met winkel bouwen.
Het werd zijn 'Beukers Groenten en Fruithandel'.
Toen Jan Beukers in 1926 18 jaar oud was en nog in Schoorldam woonde, begon hij met zijn transportfiets groenten en fruit uit te venten. Op 15 april 1937 trouwde hij met Nelly Rietveld. Zij gingen wonen op Voorweg 118, op de hoek van Voorweg en Houtjeslaan. Later had daar Dirk Louter zijn melkhandel. Om zijn waar uit te kunnen venten had hij toen een paard en wagen. Maar deze werd in de Tweede Wereldoorlog door de Duitsers in beslaggenomen. Nadat hij een nieuwe paard en wagen kreeg heeft hij daar tot ± 1951 mee gereden.
Ook vanuit de nieuwe winkel op Heereweg 73 werd nog gevent tot in Warmenhuizen, Kalverdijk en de Luizeknip in Oudkarspel. Maar ook binnen Schoorl werden de klanten tot in alle uithoeken bediend. Zoon Johan heeft nog tot september 1975 gevent.

In 1976 ging de zaak over naar Bert en Ellen Beentjes-Hoffman, die het stokje weer overgaven aan zoon en schoondochter Jan en Ans Hoffman. Erwin heeft de scepter in 2005 overgedaan aan Simone en Jaap van de Berg-Beukers. In 2011 vormden zij vervolgens samen met René en Trijntje Beukers-Woudt een VOF.
In 2011 werd de groenten- en fruitwinkel definitief gestopt. Het pand werd verbouwd en beslaat nu een aantal appartementen.

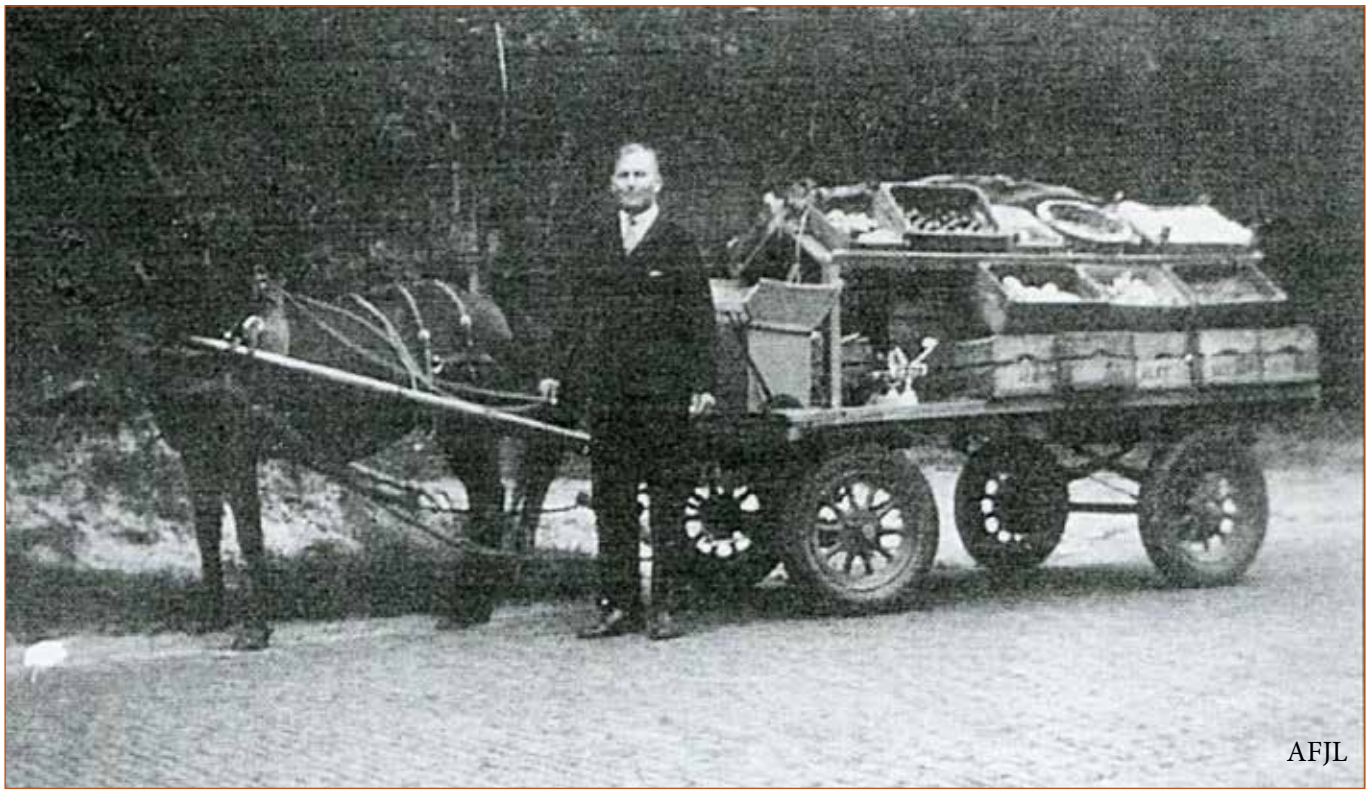

Jan Beukers met zijn paard en wagen.

< terug naar Inhoud



Beukers, Heereweg 73.

ATTENTIE! 1957 ATTENTIE!

Beuker's Groenten- en Fruithandel

Op ZATERDAG 24 MAART a.s., 's morgens 9 uur, OPENEN WIJ onze geheel naar de eisen des tijds ingerichte GROENTEN- en FRUITZAAK, waarbij wij U tot een bezoek uitnodigen. Nu en in de toekomst garanderen wij U prima kwaliteit.

Als reclame bieden wij U aan:



½ kilo prachtige DADELS voor f 0,60
8 Grote SINAASAPPELEN voor f 1,—
Verder: Ananas, Abrikozen, Perziken en Fruit Cocktail merk „Sunpaerl"

Grote Partij
diverse soorten Blikgroenten

Verse Spinazie, Andijvie, Sla, Witlof, tegen dagprijzen.

Voor de kinderen een verrassing!!

ATTENTIE!
ATTENTIE!

Bij aankoop van tenminste f 2.—
10 mooie sinaasappels voor f 0,50

Maandagmiddag 2 uur

hopen wij officieel onze gemoderniseerde zaak in AARDAPPELEN, GROENTEN en FRUIT te heropenen.

De dinsdag daarop zullen wij U gaarne in onze zaak ontvangen en hebben dan speciale aanbiedingen.

1 groot blik Sperciebonen
1 groot blik Doperwten M.I.
1 groot blik Appelmoes
tesamen voor f 2.15

Ook voor deze dag eerste soort Fyffesbananen f 1.25 per kg

Beleefd aanbevelend

BEUKERS

Hereweg t.o. Molenweg te Schoorl



. . . en Schoorl blijft niet achter!



De verkoopoppervlakte van de firma Beuker te Schoorl, Heereweg 73, is onlangs verbubbeld van 40 tot 80 m². Tevens werd het bedrijf gemoderniseerd.
Engelen-Heere te Rotterdam leverde de koelinstallatie en Berkel de weegapparatuur. Zoals men op onze foto's ziet, is het een modern en ruim bedrijf geworden.

KWALITEIT VRAAGT U, BIJ BEUKERS SLAAGT U

- Speciaal adres voor een mooie fruitmand of -schaal
- Dagelijks aanvoer van verse groenten en fruit en melk tegen concurrerende prijzen.

UW ADRES VOOR LEVENSMIDDELEN KROON Z.B.

Johan BEUKERS

HEEREWEG 73 tegenover MOLENWEG — TELEFOON 1369

< terug naar Inhoud



AFJL


AFJL


AFJL

Nelly Beukers-Rietveld.

< terug naar Inhoud



25 jaar getrouwd: 1962
De achterste rij v.l.n.r.: Corrie, Willy, Nelly Beukers-Rietveld, Jan Beukers, Elly, Lida, Hanneke.
De voorste rij v.l.n.r.: Theo, Mia, Gerrit, Rob, Simone, Johan, René.

RAUWKOSTSPECIALIST
HOFFMAN
KWALITEIT IN GROENTEN EN FRUIT
Voor al uw rauwkosten - panklare groenten - fruitdoosjes en -manden
Heereweg 73 - Schoorl - Tel/Fax 072 509 13 69



Bert Beentjes, Ellen Beentjes-Hofman en Angèle.

< terug naar Inhoud



Trijnie Beukers-Woudt, René Beukers, Simone van den Berg-Beukers Jaap van den Berg.







< terug naar Inhoud







Heereweg 71-73.

< terug naar Inhoud

Heereweg 75

8

Op eigen terrein liet Hendricus (Ricus) Goedhart in 1963 een huis met bakkerswinkel bouwen. Hij was getrouwd met Aafje Dam. Henk maakte de aflevering van de bakkerij niet mee, want voordat de bakkerij klaar was is hij overleden. Zoon Theodoris (Dirk) nam samen met zijn vrouw Theodora Margaretha (Doortje) Hopman de zaak over. De bakkerij werd wijd en zijd bekend door het feit dat zij tot 1971 hun brood in een met takken gestookte oven bleven bakken.

Bekend was de bakkerij niet alleen vanwege de hout gestookte oven maar de spauwers die Goedhart bakte met kermis waren echt beroemd. Deze spauwers werden gebakken met beschuitdeeg met daarin anijs. Broer Henk werkte volop mee in de bakkerij. Uiteindelijk stopten Dirk en Doortje in 1991. De zaak werd daarna voor slechts nog een paar jaar overgenomen door Haukman.





Henk en Doortje Goedhart-Hopman.



Een bloemmetje tijdens de laatste venttocht van Dirk.



De winkels op 73 en 75 werden beide woonhuizen.

< terug naar Inhoud

Doortje en haar ongelijke strijd tegen andermans vuil

Eigenlijk verdient ze een onderscheiding. Een onderscheiding, een medaille voor Doortje Goedhart. 't Zal best maar voorlopig zal het wel bij een dekseltje van een jampot of de bodem van een bierblikje blijven.
Dora Goedhart-Hopman, de ongemotoriseerde stofzuiger van een stukje Schoorls centrum, Klinkt wel-

licht wat oneerbiedig, maar is niet zo bedoeld. Integendeel. Elke ochtend, klokslag half zevven en soms vroeger, wanneer Schoorl nog sluimert, stort Doortje zich op de rotzooi, die anderen de avond en nacht tevoren achterlieten. Dikwijls zomaar weggesmeten met dat achteloze gebaar. En het trieste is: dikwijls binnen bereik van de afvalbak. Afvalbakken, waarvan er



Doortje, het kan niet anders of zij moet de bezems per dozijn kopen.

toch wel 'een paar' in de gemeente een vaste plek hebben gevonden. Dora bindt de strijd aan met de troep van een ander. Een strijd, die elke dag weer in haar nadeel wordt beslist.

Eventjes maar, een paar uur, heeft zij eer van haar werk. Maar niet zodra heeft zij zich op haar andere huishoudelijk- en winkelwerk geworpen, of het is weer zover. Weldra

< terug naar Inhoud

Jouke Minkema

Uit 'Schoorlse mensen 1', Uitgeverij Pirola Schoorl

blijkt dan het ondankbare van zoveel moeite. Om moedeloos van te worden? 'Misschien wel, maar ik voel het niet zo. Ik kan niet tegen rommel. We hebben dat van huis uit meegekregen. Daar kregen papiertjes, sigarettenpeukjes en lucifertjes geen kans. Niet op het erf, maar ook niet daarbuiten. Als ik dan zie, wat hier dagelijks om m'n deur zwerft aan afval, dan schaam ik mij voor deze winkel. En dat niet alleen, eigenlijk voor het hele buurtje hier'.

Hele omgeving

Bakkersvrouw Doortje Goedhart reinigt over een afstand van tientallen meters en aan beide kanten van de weg, haar hele omgeving. Mijn man Dirk zegt dikwijls: 'Mens, wat maak jij je nou druk om al die bende. Dat je het voetpad en het pleintje voor de winkel bijhoudt, oké, maar je duikt ook regelmatig naar de overkant'. Door: 'Misschien heeft ie gelijk maar ik kan het gewoon niet laten. Zondags pik ik ook wel een deel van de Molenweg. Dan ligt daar de rommel van de snackbars. Hoor goed, niks ten nadele van die bedrijven. Het zijn de klanten'.
Overdreven allemaal? Gaat het milieubewustzijn van Dora niet buiten alle proporties? Ze veert overeind. Breek haar de bek niet open. 'Stap maar eens op de fiets en kijk links en rechts in de wegbermen en in de boskanten. Onvoorstelbaar wat je tegenkomt. Het bosje verderop bij de tennisbanen? Eén grote bende soms. Als ik er langs kom jeuken m'n vingers. Ik ben er eens ingedoken. De mensen vroegen of ik bij de gemeente werkte. Ik trek me niks aan van dit soort opmerkingen. Vindt het nog wel leuk ook'. Vooropgesteld: Doortje weet dat er op deze manier gronden van de gemeente aan het verpauperen zijn, maar dat het veelal niet ligt aan de dienst gemeentewerken. Daar heeft men ook te kampen met personeelstekort. Wijzelf, bevolking en gasten zijn bezig de boel te verwaarlozen. Te verzieken.

Doortje Goedhart stelt dagelijks een voorbeeld. Een voorbeeld van hoe het kan. Hoe het moet. Want laten we wel wezen, al lijkt het inderdaad overdreven dat we ons sappel maken om een Marswikkel, een chipszak, frikandellenbakje of een afgekloven appel, het wordt wel van kwaad tot erger. Waar rotzooi ligt, wordt rotzooi bijgekwakt. Het doet er in de meeste gevallen dan niet toe hoeveel vuilnisbakken er in de buurt staan.

Sinaasappel

Doortje verhaalt van de wielrenner, die voor haar ramen een sinaasappel stond te pellen. Die de schil dreigde weg te werpen maar oog in oog met haar kwam te staan. Toen besloot tot de paar meter naar de afvalbak. Van die vrouw, die uit het raampje van haar auto een babyluier met inhoud voor haar venster deponeerde. Zij wil de schuld van de vervuiling, zoals die zich al tijden manifesteert, niet afwentelen op het toerisme, want onze eigen bevolking kan er ook wat van, zo oordeelt zij. In de vergadering van de commissie voor recreatie en toerisme is de zaak eveneens aangekaart. Daar kwam men tot de conclusie: 'mentaliteitskwestie'.
Burgemeester Bernard beloofde een betere aanpak van het probleem). En waar het (een deel van de) gasten aangaat vraagt Doortje zich af: 'Ik snap het niet. Ze komen niet alleen voor hun rust naar Schoorl, maar ook omdat het hier zo schoon is. Veel mensen stappen zo uit hun eigen troep en laten die weer voor anderen. M'n zus was op vakantie in Zwitserland. Als je daar een kersepit uit je mond laat vallen heb je gelijk de politie op je dak. Zelf waren we in Oostenrijk. Brandschoon. Wanneer je dan hier weer komt kijk je je ogen uit'. Dora maakt zich er niet boos over. Daarvoor is ze te lief, te bescheiden. Boosheid past haar niet. Haar balijnen bezem vormt een stil protest tegen de vervuiling.

Heereweg 77

Al in 1730 stond er op deze plaats het huis van Harmen Conraadsz. In 1768 verkoopt Aaltje Barends dit huis voor € 95,- aan Jacob Weijboer. De eerste eigenaar die in 1869 als bakker genoemd wordt is Klaas Teeling. In 1924 wordt de bakkerij door Ricus Goedhart gekocht. Na het overlijden van vader Ricus in 1963, neemt Dirk de bakkerij over en vestigd een nieuwe bakkerij met winkel op Heereweg 75. Henk, Vera en moeder blijven achter met hun snoepwinkeltje. Echter toen buurvrouw Anna Bakker haar kruidenierswinkeltje op Heereweg 83 stopte werd het winkeltje van Henk en Vera steeds meer een kruidenierswinkel.


AFJL

Afra en Ricus Goedhart- Dam.

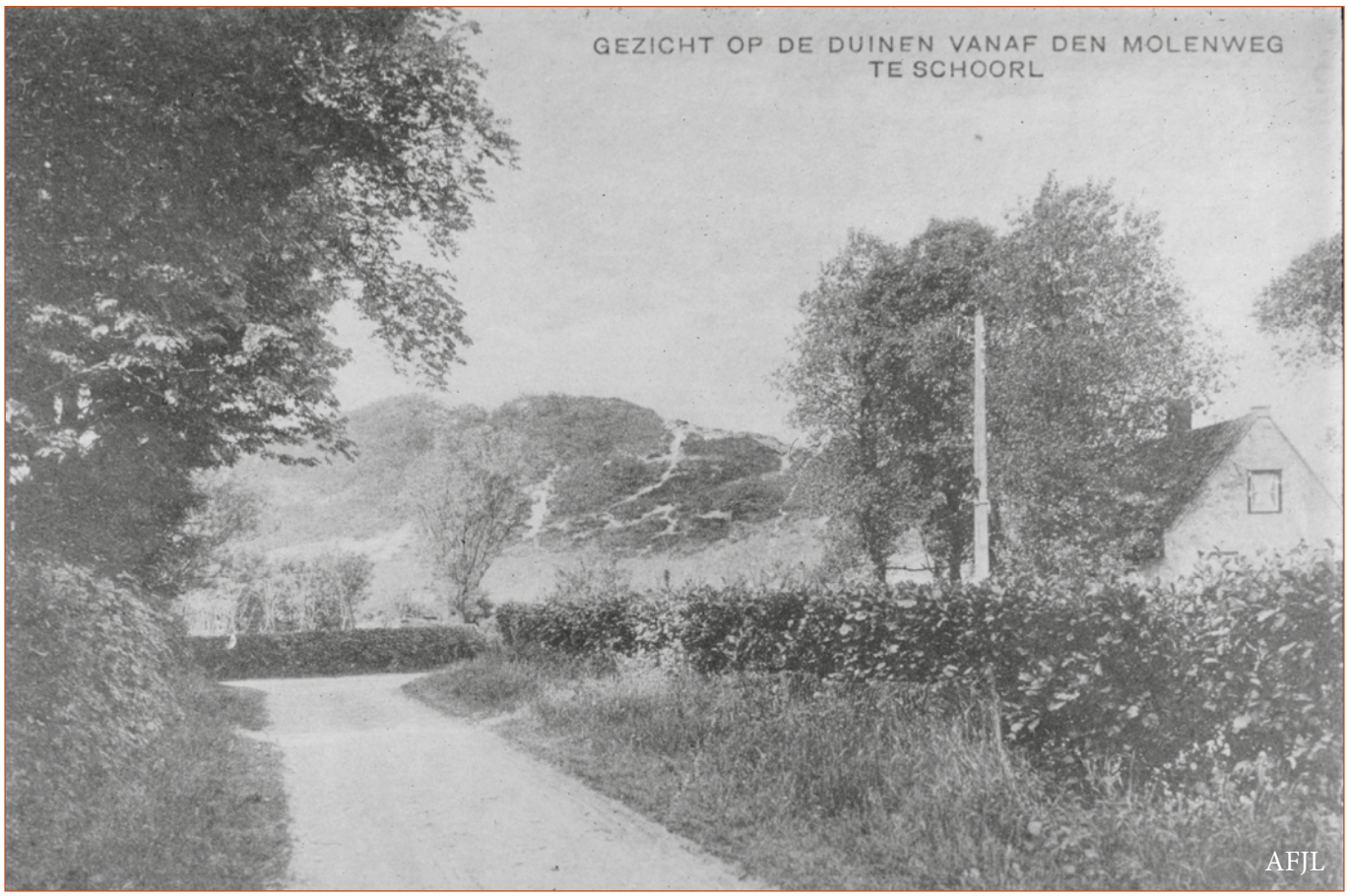

AFJL

< terug naar Inhoud

In 1969 liet Henk het oude pand slopen en kwam er een nieuw huis met kruidenierswinkel op hetzelfde adres. Het oude pand stond nog pal op de weg, maar het nieuwe werd ca. 8 meter naar achteren geplaatst om ruimte te maken voor trottoir en parkeerplaatsen.


AFJL



Kadaster 1821.


AFJL

< terug naar Inhoud



Het pand van bakker Goedhart vanaf de achterzijde, tekening Dirk van Baar.



Met op de achtergrond Heereweg 63 en 77 de dames:
Jannie Nieuwland
Riet Blom
Trijnie Sevenhuysen
Bets Rozendaal
Alie van der Oort
Maap Nieuwland
april 1949.

< terug naar Inhoud

plattegrond van de benedenverdieping

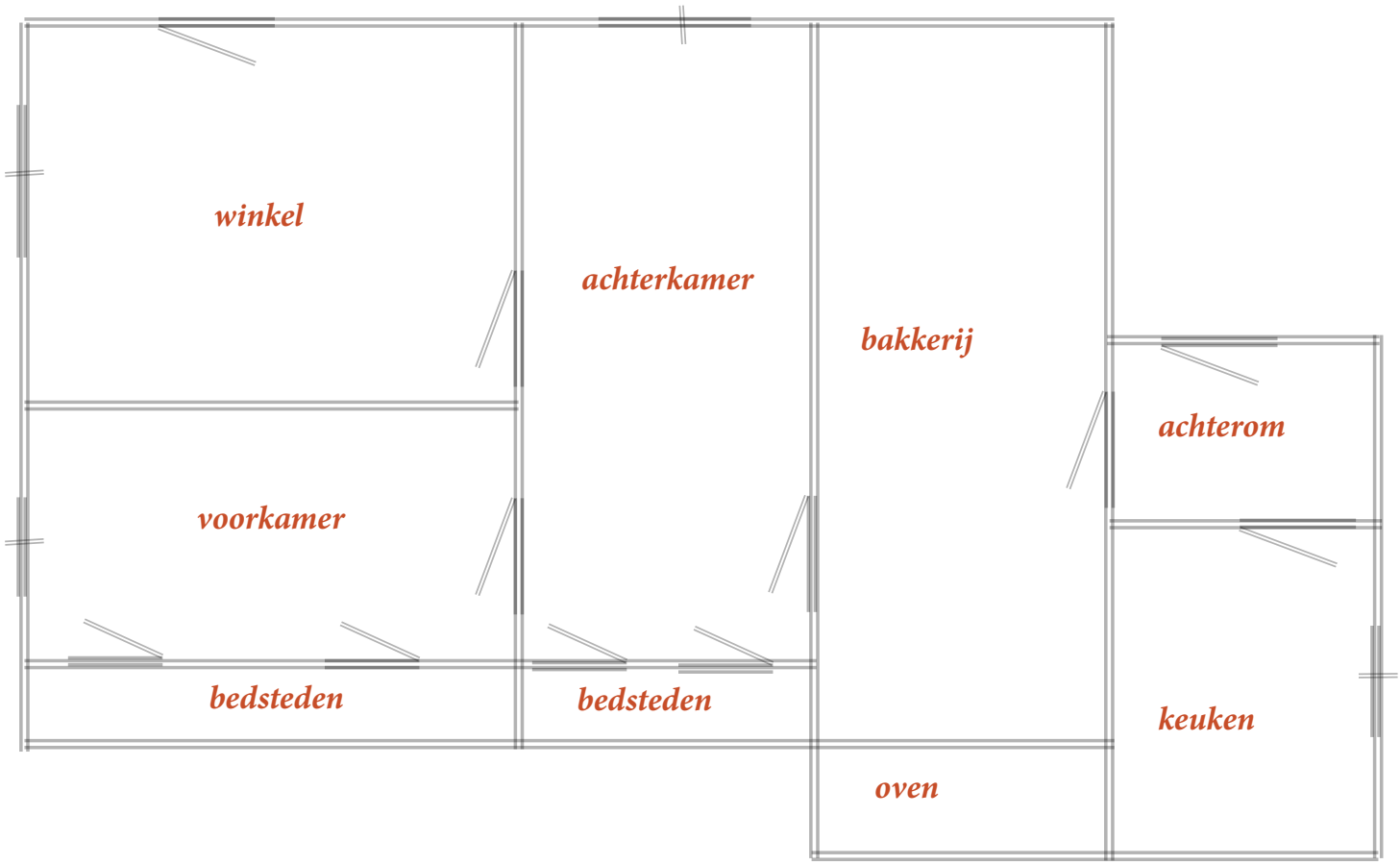

< terug naar Inhoud

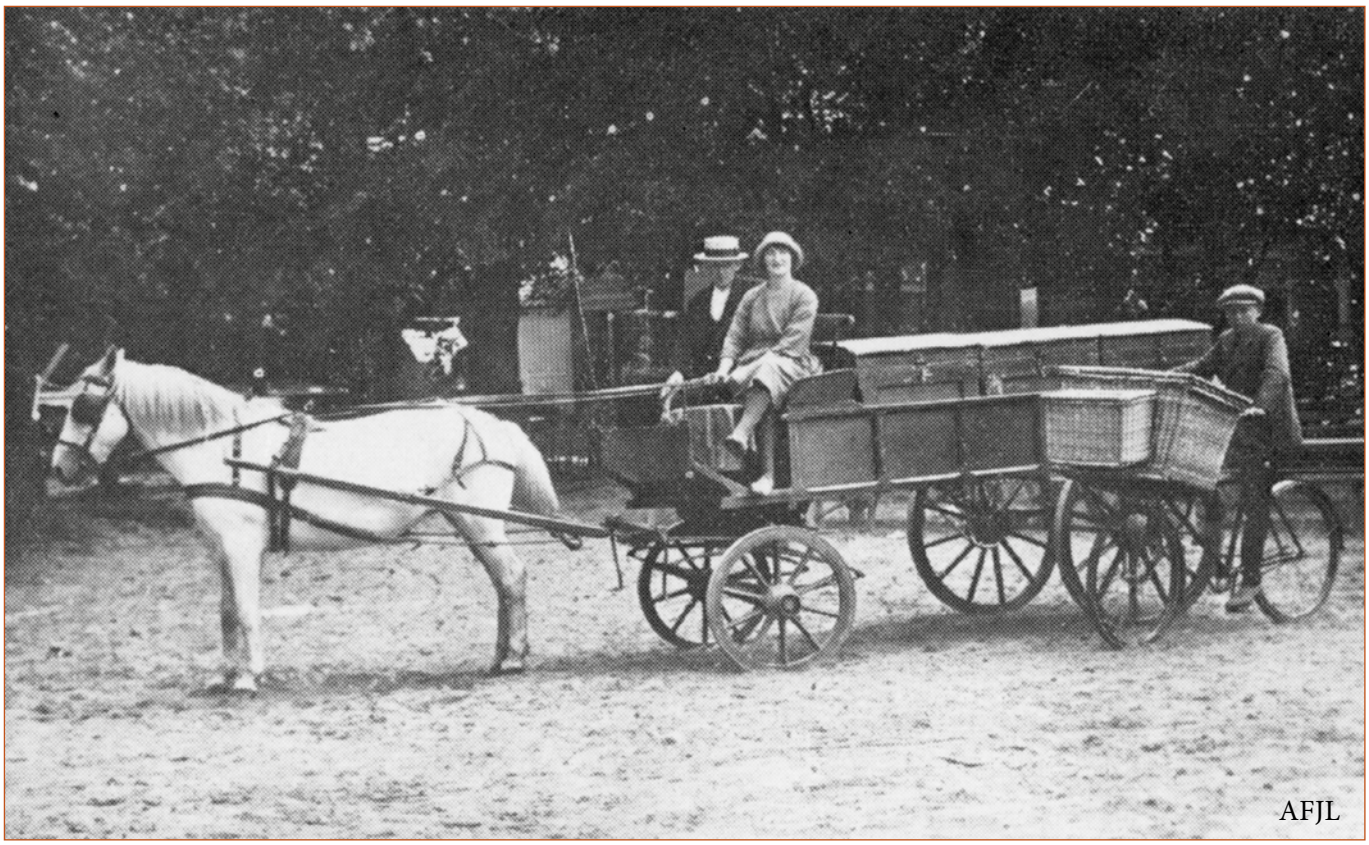

Bakker Ricus Goedhart.



< terug naar Inhoud

Hendricus (1891-1963) en Afra (1902-1986) kregen in totaal zeven kinderen. Drie jongens overleden al tijdens de geboorte. De vier overige kinderen waren: Dirk 1925-2012, Vera 1927-2018, Tinie 1930 en Henk 1943.
In de Tweede Wereldoorlog overleefden de jongens twee razzia's. De eerste keer was toen een boot vanuit Alkmaar met Duitse soldaten onderweg was naar Schoorldam. Op weg naar de kerkdienst in Catrijp, waar natuurlijk veel mannen samen zouden zijn. De schipper simuleerde dat zijn motor uitviel zodat de Duitsers te laat aankwamen bij de kerk. De tweede keer was dat er twee Duitse soldaten de winkel binnenkwamen; alle mannen in het huis moesten opdraven. Een logee die toen in huis was kwam vervolgens met baby Henk in zijn armen terug en dat was natuurlijk niet waar die soldaten voor kwamen. De overige mannen in huis waren ondertussen via de achterdeur gevlucht!



Gast van het kampeerterrein, Dirk, Tinie, Vera, moeder Afra en vader Ricus Goedhart.



Oost west, thuis best.

< terug naar Inhoud



Sloop van Heereweg 77 met op de achtergrond de woning van Anne Bakker, Heereweg 83.





Het nieuwe pand op 77 en links nr 75 van Henk Goedhart met winkel.



1) Heereweg 77
2) Heereweg 75
3) Heereweg 73



Henk Goedhart in de winkel en achter zijn huis.



< terug naar Inhoud

Kampeerterrein

Bij het perceel van Heereweg 77 hoorde ‘Camping Goedhart’ van Henk en Vera Goedhart. Vader Hendricus was rond 1934 begonnen met een kampeerterrein. Eerst alleen tenten en later tenthuisjes (houten huisjes met een linnen dak). De verordening van de gemeente bepaalde dat die huisjes afgebroken moesten worden voor de winter en dan in het voorjaar weer opgebouw mochten worden. Daarna kwam de periode dat de huisjes konden blijven staan. Maar in de winter mochten de huisjes niet bewoond worden.



gezicht vanaf de Heereweg



gezicht vanaf het fietspad

Film over de aanbieding van het boekje Camping Goedhart

Het kamperen

Het begon in 1934. De eerste gasten waren van de geheelonthoudersbond! Een groep mannen en een vrouw van de bond uit Alkmaar. Zij kwamen het Pinksterweekeinde. Zij hadden een ronde tent. De tenten waren van zeildoek, zij sliepen op stro, dat werd los op de vloer gestrooid. Later werd het stro in een zak gedaan. Het eten werd gekookt op hout, wat gesprokkeld werd in de duinen. Bij de groep van de geheelonthouders was een man, ome Willem Bakker genaamd, hij mocht gratis mee. In ruil daarvoor moest hij zorgen dat de zwarte pannen schoongemaakt werden. Op eerste Pinksterdag kwam agent van politie, de heer Vegter de leges innen, 10 cent per nacht. Later moest een campingeigenaar bij het gemeentehuis langs om de leges te betalen. Nu is dat de toeristenbelasting en betaal je €1,25 per nacht. De groep geheelonthouders nodigden Rikus en Afra uit om ‘s avonds langs te komen. Afra vond dat maar niets, al die mannen. Maar uiteindelijk ging zij toch mee voor een praatje. In de zomer kwam deze groep terug om nog een keer een weekeinde te kamperen. Zij kwamen dan zaterdagmiddag na hun werk, om 14.00 uur. Vanuit dit kamperen van de geheelonthoudersbond is de camping ontstaan.

De oude schuur was verdeeld in verschillende afdelingen. Er was een turfschuur (het turf was de brandstof voor de oven van de bakkerij), een wagenschuur en een paardenstal. De jaren erna, in 1939, 1940 kwamen er een paar huisjes bij. Die bestonden uit een dak, de wanden van zeildoek en kozijnen van hout.

Het kamperen was vrij primitief in die begintijd. Er was geen water, gas en elektriciteit aansluiting in de huisjes. Water werd in emmertjes bij het woonhuis gehaald, daar was een buitenkraan. Mensen kookten hun eten op petroleum of een spiritusstel en de verlichting kwam van kaarsjes.*

* *overgenomen uit het boekje ‘Camping Goedhart”.*

< terug naar Inhoud

Intervieuw met Henk en Vera Goedhart

Vera Goedhart beheert de winkel aan Heereweg 77 in Schoorl.
Henk beheert de camping die daarachter ligt.
Vera en Henk beantwoorden ook de vragen wat zij zoal doen in het dagelijkse leven, wat het werk inhoudt en hoe zij dit ervaren.

Vera: "ik heb de winkel, bedien klanten, zorg voor de bevoorrading. Verder doe ik het huishouden en ik kook het eten".

Henk: "We gaan er om 7 uur uit, ik doe de boodschappen voor de winkel (vroeger bracht de grossier die), ik voer de kippen, maak de ramen schoon, doe de administratie van de camping. Dat geeft soms wat rompslomp, voor 80 % gaat het goed, maar met sommige mensen moet ik erachteraan gaan, dat mensen de huurovereenkomst tekenen en terug sturen. Het grootste deel van het werk gebeurt in de zomer. Verder heb ik het terreinonderhoud: gras maaien, zaaien, snoeien van de bomen, de straat vegen, onderhoud van het toiletgebouw, bijvoorbeeld water wat blijft stromen van de wc's. Vroeger kwamen mensen nog wel eens met een vraag. Bijvoorbeeld in de jaren 50 moesten de kranten en post bij de gasten gebracht worden. Eerst bracht onze moeder dat, later mocht ik die bezorgen en daarna werd Marcel (de zoon van zus Tiny) de postbode. 's Morgens kwam de post rond 10 uur en de krant kwam 's middags.
Er was nog geen telefoon, dus als er nieuws was voor de gasten, moest dat per post meegedeeld worden. Op het eind van de week kreeg ik 10 cent van de gasten voor het bezorgen.
Water, elektra, gas en het riool hebben we zelf aangelegd. Dat deden we op zaterdag en zondag.
We zijn; Tiny, ikzelf en Albert, de man van Tiny. Hun zoon Marcel hielp ook mee, die was nog wel heel klein, maar hij vond het altijd leuk om mee te helpen. Met de aanleg zijn we de hele winter bezig geweest. Vroeger hielpen de gasten ook, bijvoorbeeld met het gras opharken als ik aan het maaien was. De bakkerij deden mijn broer en ik samen. Het schoonmaken van de bakkerij hoorde ook bij mijn taken."

Vera: "vroeger stond ik in de winkel en ik deed een deel van de camping. Dan liep ik mee met een huurder die zich meldde. En maakte ik mensen wegwijs. Zaterdagavond schreef ik de gasten in. En dan haalde ik ook het geld op bij de huurders. Mensen moesten op het eind van hun vakantie tussen 10.00 en 11.00 vertrekken. Dan hadden we weer ruimte voor nieuwe gasten.



Henk Goedhart

In 1975 kwam er telefoon. Er werd ook weleens voor de gasten gebeld. Dan ging ik het terrein op om ze te halen. Later stelde onze ouders in dat mensen tussen 18.00 en 20.00 uur mochten bellen aan huis, op onze telefoon. Gasten kwamen hier ook wel buurten. En hielpen dan een handje mee: de ene keer met vaten wassen, de andere keer met boontjes doppen.

Familie de Boer huurde het huisje van Jaap en Door. Hillie de Boer en Marcel organiseerden samen wandeltochten. Peter Kaaij ging met mooi weer 's morgens om 10 uur met de hele camping naar het strand.'s Zomers werd er elke avond volleybal gespeeld. Het veld werd dan met lint afgezet. Ze organiseerden een competitie met camping Het Hoogje, die ligt achter de kerk, van familie Bootsma.
Vanuit de bakkerij die mijn ouders draaiden, ben ik stapsgewijs in de winkel gegroeid. In 1960 heb ik de cursus detailhandel gevolgd, net als Henk. Dirk Henk en ik hebben ook nog de cursus middenstand gevolgd, net na de oorlog.

< terug naar Inhoud



Vera Goedhart

In die tijd kwamen er drie kruideniers aan de deur, op maandag, woensdag en vrijdag. We hadden een echt familiebedrijf. Tiny werkte op een atelier in Alkmaar. Maar in de zomer kwam ze hier zo'n 4 - 6 weken meehelpen. En dan ging ze eind september weer terug. We stonden met z'n drieën. Tiny bracht brood rond, onder andere naar camping het Koekoeksbos (daar stonden ook nog wat bekenden van onze camping). Onze moeder (die deed het huishouden en gaf informatie over de camping) en ik stond in de winkel. In mijn vrije tijd vond ik het leuk om te naaien. Verder doe ik het huishouden: schoonmaken, ik verzorg het eten, en doe de was. En ik ga 's morgens het veld op, om de toiletten schoon te maken. Er is eigenlijk de hele dag werk.
Vroeger vond ik het werk echt leuk, heel afwisselend. Ik was een beetje 'verslaafd'. Ik sloot ook de gasflessen aan, ik pakte zelf de gasflessen op, wist precies wat ik doen moest. Nu neemt Henk een deel uit handen. Hij maakt de vloer schoon en de toiletgebouwen. Vroeger deed ik meer alleen, Henk had de bakkerij.

Henk weet zich nog te herinneren dat tussen 1970 en 1975 de eigenaren van zo'n 25 campings uit de buurt hebben geprotesteerd bij het gemeentehuis in Schoorl. Zij waren ontevreden over het vergunningstelsel. Nu ligt die taak bij het Recron. De campings in Schoorl waren de eersten die zich aansloten bij het Recron. Die organisatie bestaat al zo'n 60 jaar en behartigt de belangen van de campingeigenaren. Henk: "vroeger kon je via hen ook inkopen doen van lakens en slopen tot doe het zelf artikelen, gereedschappen, koelkasten en maaimachines tegen een gereduceerde prijs. We zijn toen met z'n allen een dagje inkopen gaan doen daar. Dat werd echt een uitje.

Een ander heuglijk feit is de verjaardag van moeder Goedhart. Op maandag 7 mei 1982 werd zij 80 jaar. Dat is feestelijk gevierd met de campinggasten. Met de volwassenen maakten we een bustocht. Met de kinderen zijn we later een middag gaan bowlen.

De bakkerij nam vroeger veel tijd in beslag. Bepaalde klussen werden door de vrouwen gedaan (bijvoorbeeld het lichte schoonmaakwerk deden Vera en Tiny). Het beheer van de camping was en is intensief werk. Zoals bijvoorbeeld een volle beerput legen, dat is een behoorlijke klus. Of tegels leggen: na mijn werk in de bakkerij ging ik nog zo'n 1 a 1 1/2 uur tegels leggen naast het huis. Of het oude huis slopen voor het nieuwe werd gebouwd, dat moest in zijn 'vrije tijd' gebeuren. Nu is er ook 's avonds nog wel het een en ander te doen, het buitenwerk en onderhoud is dan rond 17.00- 17.30 uur klaar. Het gebeurt wel dat hij dan nog na 22.00 uur bezig is. Met de administratie of telefoneerwerk. In die begintijd toen het toerisme



1970 protest bij het gemeentehuis, Schoorl Duinweg 35

op gang kwam, was het publiek wel anders. Mensen hadden wat meer geduld dan nu. Het ging er gemoedelijker aan toe.

Het verschil met vroeger en nu?
De gezelligheid van vroeger is er niet meer. Vroeger maakten gasten vaker een praatje. Mensen zijn nu meer op zichzelf. Vroeger deden mensen meer met elkaar. Het heet wel familiecamping. Nu vind ik het minder leuk. Bijvoorbeeld toen ik 6 jaar was ging ik met mijn moeder en vader en Dirk drie dagen op bezoek bij tante Cor en ome Joop Kruiswijk. Dat waren campinggasten uit Amsterdam Oud West. Dat was een leuk uitje. We gingen in Amsterdam met de rondvaart mee. De strozak werd vanuit Schoorl met de bode opgestuurd als matras voor de logés. Er was toen meer contact, nu is het zakelijker geworden. We hadden gasten uit Krommenie, Amsterdam, Weesp. En we gingen daar ook op bezoek. Die mensen kwamen vaak zondags langs op de camping in de winter. De familie Snoek en Dupon waren er een keer op zondag in december, om geld of het contract te brengen en kwamen met het idee om op een zondag bij elkaar te komen. Zo is het plan voor de Nieuwjaarsreceptie gegroeid.

Vera: het contact wat je hebt met elkaar, met de barbecue en mijn verjaardag en de Paasbrunch, dat vind ik leuk.

Ook **Henk** vertelt dat hij in de zomer de meeste tijd steekt in de camping. In de winter doet hij de klussen waar hij in de zomer geen tijd voor heeft. Bijvoorbeeld het riool doorspoelen, wat dichtslibt door vooral vet. Dat fikst hij in de herfst en winter.
“daarom zeg ik:”

Willen jullie tot slot nog iets toevoegen?
Wij hebben onze langste tijd gehad met de winkel en camping. We zijn met onze leeftijd en gezondheid toch wat kwetsbaarder. Ook al zijn de campinggasten daar optimistisch over, de dingen gaan toch minder makkelijk dan vroeger. Dat is de realiteit*.



Op 7 mei 1982 werd moeder Goedhart 80 jaar. Ter gelegenheid van haar verjaardag werd er voor de gasten van het kampeerterrein een bustocht georganiseerd naar de Biesbosch.

**Overgenomen uit het boekje ‘Camping Goedhart’.*

In de jaren 2023 en 2024 werd een bugalowpark aangelegd met 12 huisjes







< terug naar Inhoud

Heereweg 83 (C377)

10

Volgens de kadasterkaart stond er op dit perceel in 1821 geen huis en dat klopt want in 1843 is Jan Muntjewerf hier de bezitter van land. In 1844 laat Cornelis Bos er een huis bouwen. Er volgen een hele serie eigenaren. In 1888 sticht Arie Bakker met zijn vrouw Trijntje Timmer er een nieuw huis met winkel. Anna Bakker is dan bewoonster.
Nadat er nog verschillende mensen gewoond hadden en het pand in bezit kwam van de kerk werd de woning met winkeltje gesloopt. In 1961 bouwt Homme Jac. Ram er de nu nog bestaande nieuwe woning. Nico en Marijke Suesan werden in 19... eigenaar.



Rechts Heereweg 83 en links Heereweg 80.



Heereweg 83.



Heereweg 83 anno 1925 (coll. Joop en Tini Muelink).



2025.

< terug naar Inhoud

Heereweg 83 (C376)

Onderaan de Schoorlsezeeweg, vroeger Munnikenweg geheten, stond het hier afgebeelde huisje.
Ook in 1730 stond er al een huis, het werd toen bewoond door Joost Barentsz. Omdat ik verder niets weet van dit huisje moet ik het verder laten bij de hierbij geplaatste afbeeldingen.



Kadaster1821.



Bewoonster Maartje Brammer?



< terug naar Inhoud