■ Terug naar Indeling

Inhoud Schoorl Centrum V

Heereweg oostzijde


Heereweg 2


Heereweg 4


Heereweg 6


Paardemarkt 1A


Heereweg 14 - 16


Heereweg 18
De Rustende Jager


Heereweg 22


Heereweg 24 - 26


Heereweg 28Z


Heereweg 28 - 30


Heereweg 30


Heereweg 32


Heereweg 34 - 36


Heereweg 38 - 40


Heereweg 52


Heereweg 56


Sportlaan 2
Groene Kruisgebouw


Sportlaan 5

■ Terug naar Indeling Schoorl Centrum



Recht voor de Heereweg, rechts de Laanweg , prent door J.A. Cresent 1811 (Regionaal Archief Alkmaar).

1) stukje van 'De Roode Leeuw'
2) woning van 'De Roomsche armen'
3) woning van Jan Maartensz. en Claasje Obel-Bruin (Heereweg 4)
4) de smederij op de hoek van de Heereweg en de Paardenmarkt (Heereweg 6)
5) boerderij 'Het Ooijevaarsnest' aan de Laanweg 7

Ook in het noordelijk deel van het centrum was na de invasie weinig overgebleven van de huizen.
(zie 'Schoorl en de invasie van 1799')

Heereweg 2

In de tuin van dominee Jelgersma liet Pieter Rens Waiboer op dit perceel in 1910 een huis (waarschijnlijk al met comestibleswinkel) bouwen. Tot 1860 hadden er huizen gestaan. In 1799 bleef de woning gespaard. Van 1922 tot 1930 had de weduwe Duin er een kruidenierswinkel.



De kruidenierswinkel van de weduwe Duin, met links naast de winkel, voor het woongedeelte nog een tuintje. Duidelijk is te zien dat er voor alle andere winkels nog een tuintje was.



In het woongedeelte links waren er nog openslaande deuren naar het tuintje voor het huis.

<< inhoud

Schoorl centrum

De kruidenierswinkel werd overgenomen door Maarten en Grietje van Teulingen-Jonker. Toen ze in 1961 stopten lieten ze een bungalow bouwen op Voorweg 17. Ik heb als scholier bij de buren Van Teulingen een aantal jaren suiker en koek afgewogen. De winkel werd toen al omgebouwd van een heuze kruidenierswinkel naar een 'supermarkt'. In 1962 kwam de familie Manooy aan de beurt. Daarna kwam er in 1971 het Timmerhuis Hoos en in 1988 namen Siem en Lida van Langen-Breen de zaak over totdat ze in 2017 hun zaak verplaatsen naar Damweg 7 op de plek van het voormalige jeugd- en jongerecentrum 'De Oorsprong'. Vanaf dat jaat 2017 vestigde Martien Nooy er zijn bazar.



Versierde etalages bij Maarten van Teulingen.



Maarten van Teulingen en Riet Delis? achter de toonbank, dorpsfilm 1956



Grietje van Teulingen-Jonker (Grietjebuur) achter de toonbank, 1956.





Maarten van Teulingen.

<< inhoud



Woonhuis en winkel van Maarten van Teulingen, aan de muur van het woonhuis zie je nog de plek waar de openslaande deuren naar het tuintje zaten.



<< inhoud



Interieur van de oude kruidenierswinkel van Maarten van Teulingen.



St. Nicolaas

heeft leuke artikelen voor de schoen

Kleine sigaartjes per 100 gr.	25 ct.
Kleine lettertjes per 100 gr.	25 ct.
Marsepain per 100 gr.	35 ct.
Figuren marsepain per stuk	18 en 35 ct.
Suikerbeestjes per stuk	18 en 22 ct.
Borstplaat per 100 gr.	20 en 30 ct.
Kikkers-muizen-schelpen 2 voor	25 ct.
Doosjes chocolade-sigaren 30, 50 en	55 ct.

M. v. TEULINGEN

Hereweg C 70 Tel. 272

U kunt bij ons een Roode Kruis-kalender bestellen!

Duinstreek 18 november 1949.



Cor Mooy, Ma Mooy-van Teulingen, Grietje van Teulingen-Jonker,- Maarten v. Teulingen, ?, Ruud (Vis) Bakhuizen en Marijke Hoogvorst in de nieuwe supermarkt

<< inhoud

Schoorl centrum



Jos Manooy en haar vader Willem Hendrik Manooy.

Duinstreek 27 maart 1964.

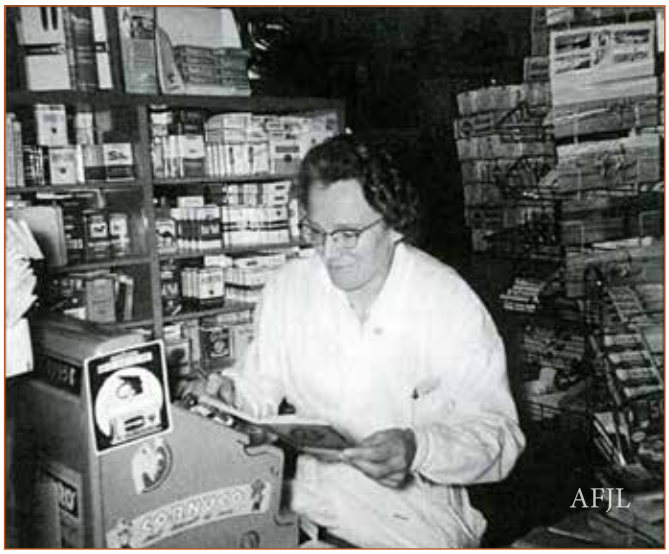

Francisca Manooy-Okkerman achter de kassa.


DE ZAAK VOOR AL UW

LEVENSMIDDELEN

IS

ZELFBEDIENING

W. H. Manooy

Hereweg 2, Schoorl Telefoon (02209) 272

De Centra supermarkt van Manooy.



Enorm-Breen: gereedschappen, ijzerwaren en machines.

BREEN SCHOORL
1 november 2016 bestaan wij
60 jaar!
Om dit te vieren krijgt u de gehele maand november
10% korting
op het complete assortiment in de winkel

Duinstreek 26 okt. 2016



De familie Breen tijdens het vijftigjarig jubileum van Breen in Schoorl
Saartje Breen-Boekel, Robin van Langen, Eef Breen, Lida van Langen-Breen en Siem van Langen.

<< inhoud

Schoorl centrum



De bazaar van Martien Nooy



De bazaar van Martien Nooy.

Heereweg 4

In 1799 woonden hier Jan Maartensz. Obel en Claasje Bruin. Het huis werd niet verwoest maar Claasje werd in de oorlog van 1799 op 19 september gedood. In 1911 liet Arieën Nieuwboer er een woning (met winkel?) bouwen. In 1917 volgt Gerrit Kramer, in 1924 K.P. Zuurbier en in 1932 Pieter Hagen. Pieter Hagen had er al een manufacturenwinkel. Deze winkel werd in 1939 overgenomen door Arie Nieuwland, die zelf al een manufacturenwinkel in Schoorldam had (Kanaalkade 47). Piet en Nel Ens-de Ridder hebben vanaf het begin tot 1967 de manufacturenwinkel gerund. In dat jaar begon Arie Nieuwland een grote nieuwe Textiel- en interieurverzorgingszaak aan de overkant op Heereweg 13-15. De winkels in Schoorldam en op Heereweg 4 werden opgeheven. John Haasbroek, die in het oude pand Heereweg 13-15 had gezeten met zijn fotozaak verhuisde voor een paar jaar naar Heereweg 4. Na John Haasbroek vestigde Gerard en Marian Dekker er hun bloemenwinkel 'Eurofloor'.
Vanaf 2002 wordt de bloemenwinkel bestierd door Danny Nuijens.


G. KRAMER,
SCHOORL, t.o. „De Roode Leeuw"
Manufacturen, Bad-artikelen
— en Schoenen —
LEES- EN SCHRIJFBEHOEFTEN.
DORPS-ANSICHTEN.
Sigaren en Sigaretten.
Galanterieën, — Souvenirs.
Tevens gelegenheid voor
stalling van RIJWIELEN.

V.V.V. gids 1915.

AFJL

De manufacturenwinkel in waarschijnlijk de tijd van Gerrit Kramer (1917-1924).



De manufacturenwinkel van Arie Nieuwland, gerund door Piet en Nel Ens-de Ridder 1939-1967.



Piet Ens achter de toonbank met Puk Mul als klant (dorpsfilm 1967).

<< inhoud

Schoorl centrum

Piet Ens was een groot liefhebber van de fanfare



Boven: *1) Jaap Das, 2. Kees Peetoom, 3.Cor Schotvanger, 4. Henk Medendorp, 5. Piet Mooy, 6. Jaap Korver, 7. Piet Stoop, 8.?,* ***midden:*** *9.Arie Kruit, 10. Henk van de Kamer, 11. Piet Beeldman, 12. Dirk Duin, 13. Dik Anderson, 14. Piet Ens, 15. Eb Kuin, 16. Jan Schotvanger, 17. Jaap Sevenhuysen, 18. Karel Anderson* ***onder:*** *19. Huib Nottelman, 20. Mat Kroon, 21. Piet Duin, 22. G. Anderson, 23. Klaas Sevenhuysen, 24.. Cor Das, 25. Jo de Leeuw.*



Alf Leysen 2e piston (cornet), Piet Ens 1e piston, Cor Schotvanger bugel, repetitie 'De Vriendschap' (Dorpsfilm 1956).

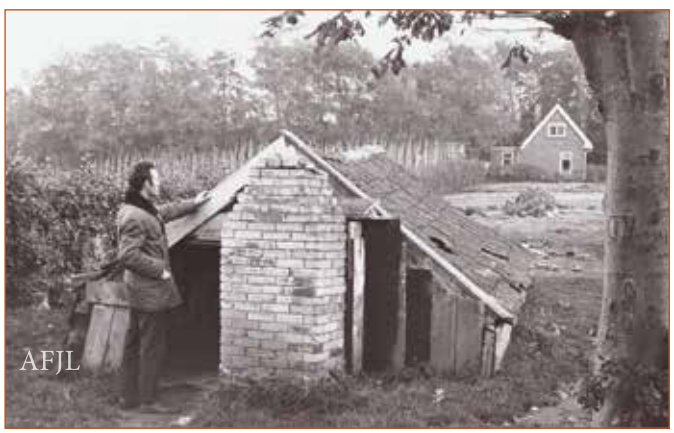

John Haasbroek bezig met een fotoreportage van het huisje op Omloop 41a in Aagtdorp.

Schoorl centrum



Fotozaak van John Haasbroek.





In 1967 viel er met hevige storm precies tussen de winkels van John Haasbroek en Willem Manooy de hier afgebeelde boom..

<< inhoud



'Eurofloor' van Gerard en Marian Dekker met daarnaast de winkel van de familie Leysen





De plantenkas van Gerard en Marian Dekker achter de winkel.

<< inhoud



Bloemenwinkel van Gerard en Marian Dekker.



Bloemenwinkel van Danny Nuijens.

<< inhoud

Heereweg 6

In 1645 woont hier Joost Cornelisz. Hij was waard in 'De Romein' (*daar waar de Romein uithangt*). Vele bewoners heeft dit pand gehad. Cornelis Schermer woonde daar van 1737 tot 1750. In 1860 is er de smederij van Klaas Hoebe en in 1883 heeft Martinus Hoebe daar ook een schilderswerkplaats. Jaab de Jong sloopt het oude pand en bouwt er in 1908 het nog altijd staande pand.
In het pand kwam links een nieuwe smederij met binnen de travaille. In het midden de potten en pannenwinkel en rechts de woning met een tuintje ervoor. In 1928 namen Fons en Marie Leysen-de Leeuw het pand over.
Jaab de Jong bouwde vervolgens achter het pand langs de Paardemarkt in drie fasen de garages voor zijn autobussen.

(voor meer informatie:
lees het artikel over de firma Leysen 1928-2021)



V.l.n.r.: bakker Willem van der Wal, Heereweg 7 en rechts de smederij van Klaas Hoebe, Heereweg 6, hoek Heereweg en Paardenmarkt .

Schoorl centrum



Sinds 2021 'Cherry Bikes'

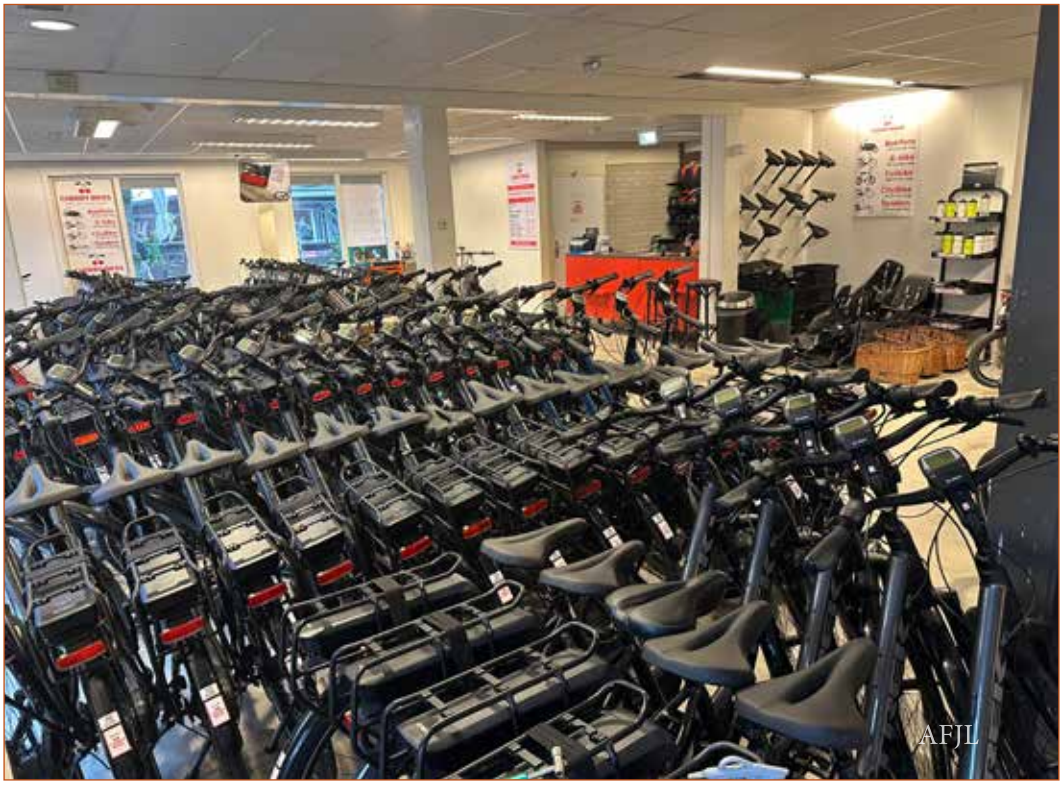

<< inhoud

Paardemarkt 1A

Langs de Paardenmarkt en achter Heereweg 6 bouwde Jaab de Jong zijn garages.

(voor het vervolg lees het artikel 'Busondernemingen in Schoorl)



Jaap Hopman, Johan de Jong en Jaap de Jong jr..



Jaap de Jong jr. en vader Johan de Jong voor hun benzinepomp.



Johan de Jong met zijn rouw- en trouwauto voor zijn drie garages.

<< inhoud

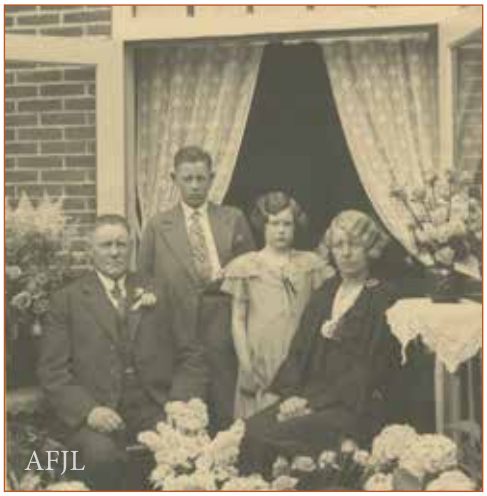

Jaab de Jong, Johan de Jong, Trijnie de Jong en moeder Maartje de Jong-Schuit.



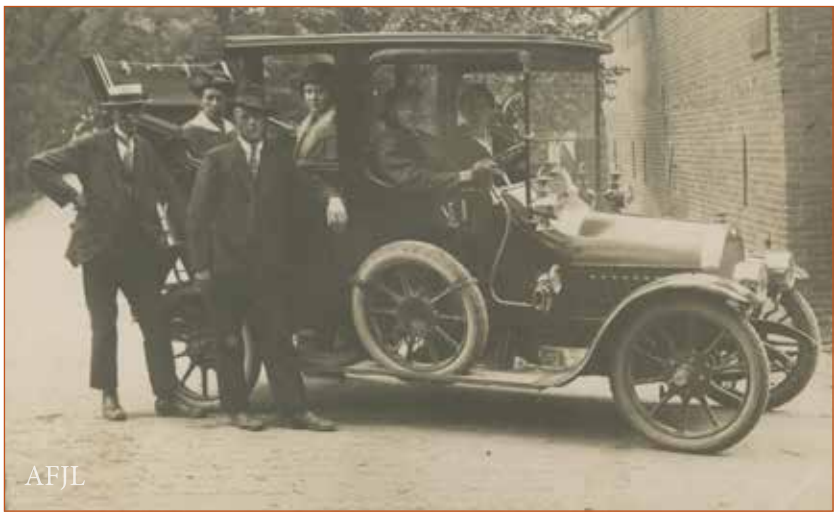

Jaab de Jong met zijn taxi.



Jaab de Jong.





Johan de Jong.

<< inhoud

de bussen van Jaab de Jong



AFJL


AFJL


AFJL

<< inhoud

Heereweg 14-16

In *'Schoorl een mooi en rustig dorp met een rijk verleden'* van R.P. Goettsch staat veel over de markten die eeuwenlang in Schoorl werden gehouden. Veel van die markten zullen op de Paardemarkt plaatsgevonden hebben.
Achter op de Paardemarkt stond eeuwenlang een boerderij. In 1730 woonde er de weduwe van Gerrit Wilbertsz.

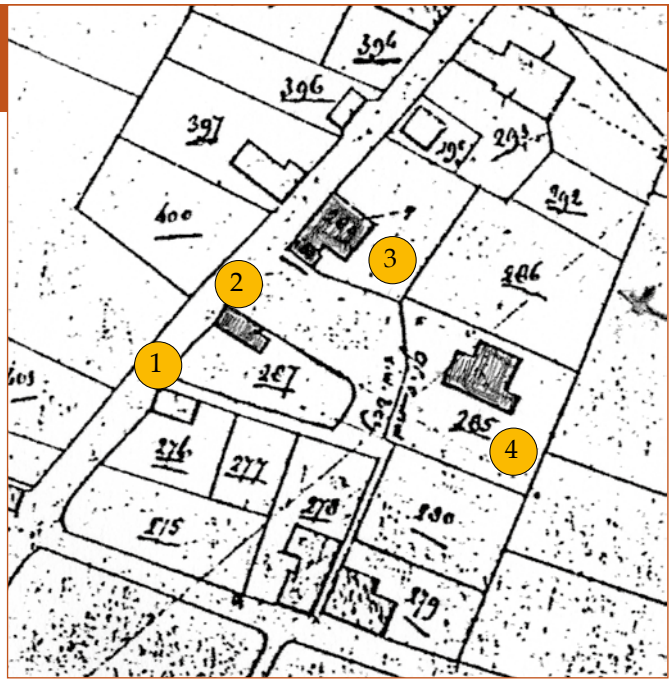

Kadasterkaartje 1832: 1) Heereweg 4, 2) smederij Heereweg 6 3) café 'De Rustende Jager' ,4) boerderij Paardemarkt 19.



Paardemarkt met 1) café 'De Rustende Jager', 2) boerderij Paardemarkkt 19, 3) herberg 'De Roskam' van Jacob Visser en Dieuwertje Schenk, 4) boerderij 'Het Ooijevaarsnest' aan de Laanweg. Detail van de maquette van Joop & Tini Muelink.

In 1870 werd het er toen staande huis gedeeltelijk afgebroken en wellicht de dubbele woning gebouwd. Na WO2 woonde links de familie Marees en rechts Johannes Petrus (Jan) en Trui Mul-Beeldman.



Heereweg 14-16 achter op de Paardemarkt.(foto Marius Slot).

<< inhoud


AFJL



AFJL



AFJL

De voormalige slagerij van Aad Ruiter op ongeveer dezelfde plek.

<< inhoud

Heereweg 18 'De Rustende Jager'

Op de hoek van de Heereweg en de Paardemarkt staat al eeuwenlang een woning. Zo woonde er in 1730 Pieter Jan Baarts. Vele eigenaren volgden en daartussen zitten een paar bekende Schoorlse namen zoals in 1787 Jan Nottelman, in 1868 Cornelis Kriller en in 1895 Antje Schermer (weduwe van Pieter Rus). En zo worden Dirk en Grietje Rus-Oud in 1907 eigenaar van 'De Rustende Jager'. In 1920 wordt Jan Pieter Beeldman kastelein en in 1926 volgt Jacob Schuijt. Vervolgens vanaf 1926 tot 1964 Nic en Trijntje (Trien) Schuijt-Delver. Het is Nic Schuijt die de 'De Rustende Jager groot maakt. De doorrijstal aan de Paardemarkt werd afgebroken en daarvoor in de plaats kwam het kantoor van de Raiffeisenbank met Cor Hoogvorst als bankdirecteur. Naast het kantoor kwam de dorpszaal met buffet, toneel en kleedkamer. In die zaal vond heel veel van het dorpsleven plaats. Dansen met kermis en Tweede Pinksterdag, uitvoeringen van 'Olympia (de gymnastiekvereniging), VAT (toneelvereniging), 'De Vriendschap (het fanfare), de plattelandsvrouwen. Er waren tentoonstellingen, grote feesten, enz. Op het veld naast en achter 'De Rustende Jager' was de jaarlijkse kermis. Benoorden het pand stond jarenlang 'De Volendammer Viskraam'.



1900, Dirk en Grietje Rus-Oud en hun zoon in een kinderstoel,..., Antje Rus-Schermer?, rechts de doorrijstal

Schoorl centrum



1910, Dirk en Grietje Rus-Oud en zoon, aan de Heereweg. Achter het café is ondertussen (1907) een woning gebouwd. Links de woning van Jan Zwakman, Heereweg 27.



De woning achter het café. Deze ansichtkaart werd in spiegelbeeld verkocht.

<< inhoud

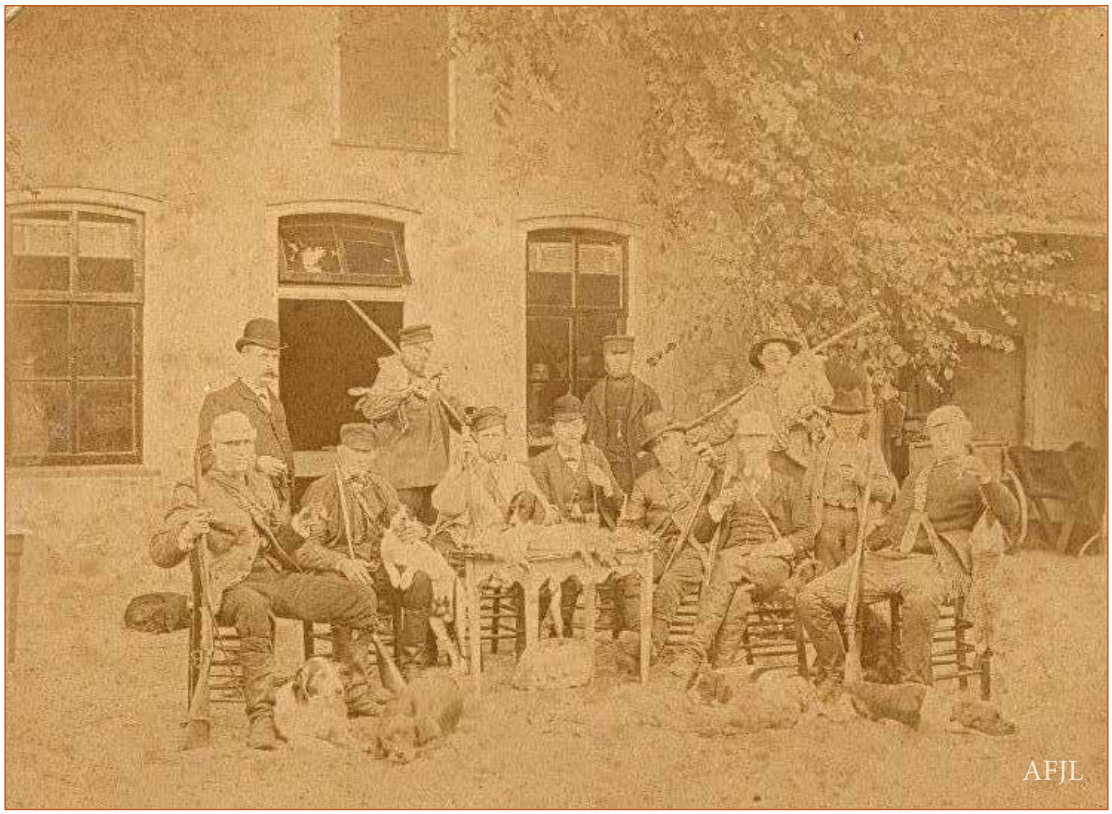

Rustende jagers voor 'De Rustende Jager'



Schilderij 'De rustende jagers' door Piet Wiegman (derde staat 1955).

<< inhoud



Piet Wiegman bezig met het schilderij van 'De rustende jagers 'in zijn atelier aan het Molenpad 4 te Groet (eerste staat 1939).



Uithangbord door Piet Wiegman.

<< inhoud

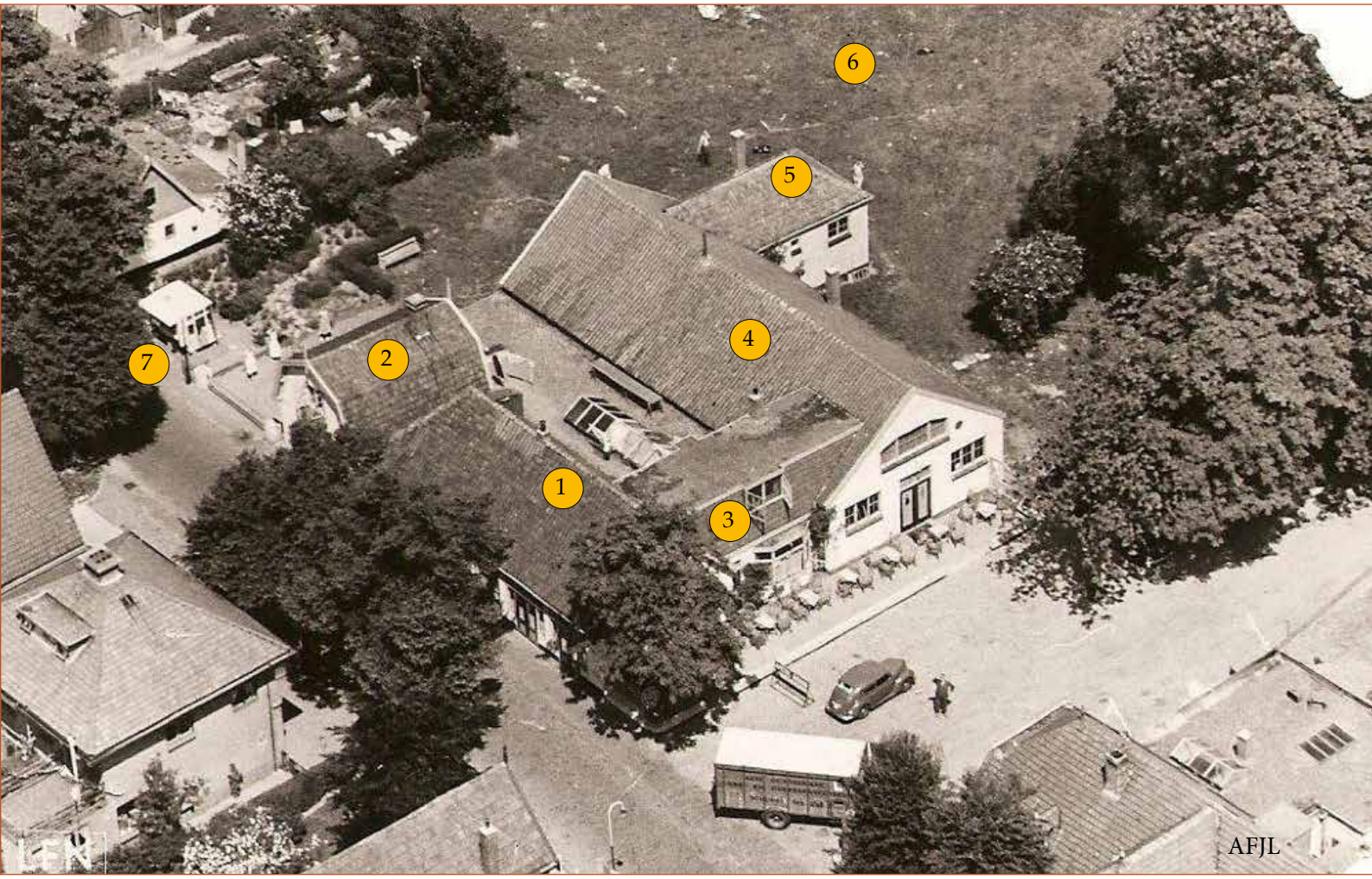

'De Rustende Jager' ten tijde van Nic Schuijt.

1) café
2) woning, later slijterij
3) kantoor o.a. Raiffeisenbank
4) zaal met toneel
5) kleedkamer
6) kermisterrein
7) vistent "De Volendammer'





<< inhoud



suikerzakje



Na Nic Schuijt volgen vanaf 1964: Hendrik en Celina (Lien) Roos-Bulkma, zoon Rob en Ineke Roos-Rotteveel en kleinzoon Remco Roos.
Hendrik Roos laat in 1968 de oude 'Rustende Jager' afbreken en liet aannemer Henk Visser het huidige nog bestaande restaurant bouwen.



Trien en Nic Schuijt-Delver op het terras





<< inhoud



Tinie Schuijt, Daan Lensing, Nic en Trien Schuijt.



Tinie Schuijt, Blokker, Trien Schuijt, Nic Schuijt, Jaques Gans.



Jaap Schuijt, Tinie Schuijt, Trien Schuijt, Nic Schuijt.



Feest: 1) Tinie Schuyt, 2) Nic. Schuijt en 3) Trien Schuyt.



Ab Buisman, Nic, Trien, Mieke Schuijt, ?, Jan Kluft.



Distributiekantoor in WO2.

Schoorl centrum
buurtkinderen en ....



Bert en Ineke Vrouwe naar de kermis.



Ada en Kees Oud voor de 'Rustende Jager'.



Tinie Schuijt, Tineke Ens, Jaap de Jong, Mieke Schuijt en voor Heereweg 25 Hans Leysen .



Frans Leysen, Tinie Schuijt, Jannie Hagen, ..., op de achtergrond Heereweg 22.



Niek Haasbroek en Jan Stam.

<< inhoud



Schoorlse buurt.

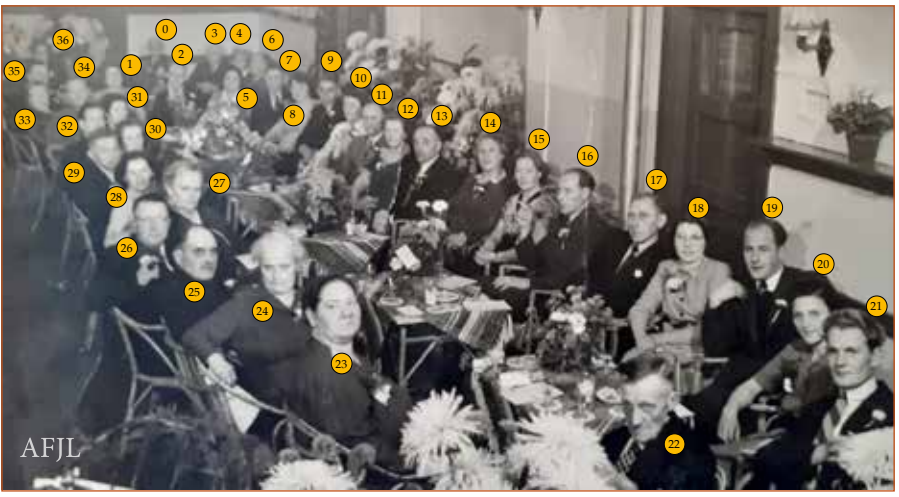

1) Marie Bekker-Doorn
2) Arie Bekker
3) ...
4) ...
5) Dientje de Jong-Doorn
6) ...
7) Johan de Jong
8) Geer Beeldman-Jonker
9) Piet Beeldman
10) Nel Ens-de Ridder
11) Piet Ens
12) Marie Leysen-de Leeuw
13) Fons Leysen
14) Door Kuyper-Keete
15) mw Korver
16) Jaap Korver
17) Cor Hopman
18) ...
19) ...
20) ...
21) ...
22) Jaap Duinmeyer
23) Meins Duinmeyer-Mink
24) mw. De Boer
25) Jan de Boer
26) Jaap Kuyper
27) Anne Hopman-Timmer
28) ...
29) Dik de Jong
30) Maartje de Jong-
31) Jo Hoogvorst-Oet
32) Jan Hoogvorst
33) ...
34) ...
35) ...
36) ...

<< inhoud



bruiloft van .....
1) Marie Leysen, 2) Fons Leysen, 3) Jaap de Jong, 4) wie weet er meer?
linksachter de garderobe, midden hoofdingang, rechts de doorgang naar kantoor en café en geheel rechts het buffet

...
...
mw. Jonker
Yda de Leeuw-Smidt
achter de piano Nick Schuijt,
voor de piano Jaab de Jong
achter de piano Arie Bekker
...
...
Trien Schuijt-Delver
...
...



<< inhoud



Uitvoering van gymnastiekverening 'Olympia', voorzitter Fons Leysen spreekt de zaal toe, Wil Sevenhuysen houdt de vlag vast

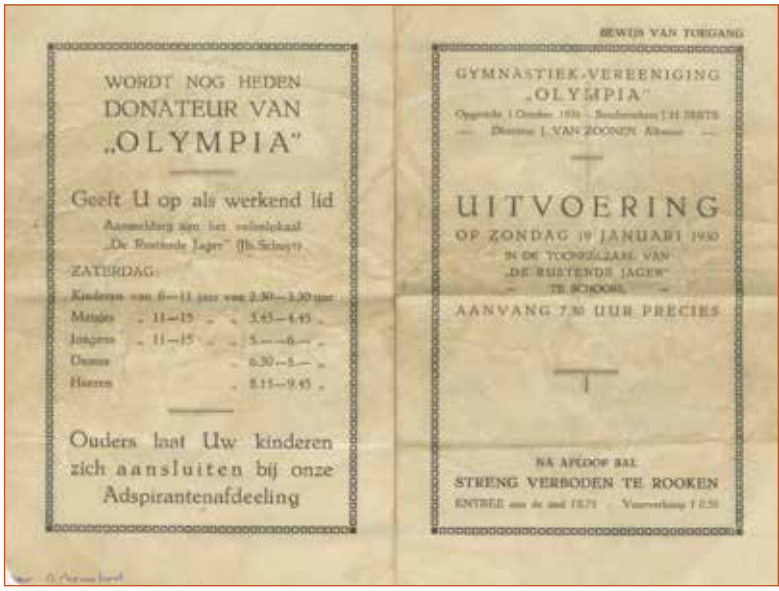

1930, programma van een uitvoering van 'Olympia'

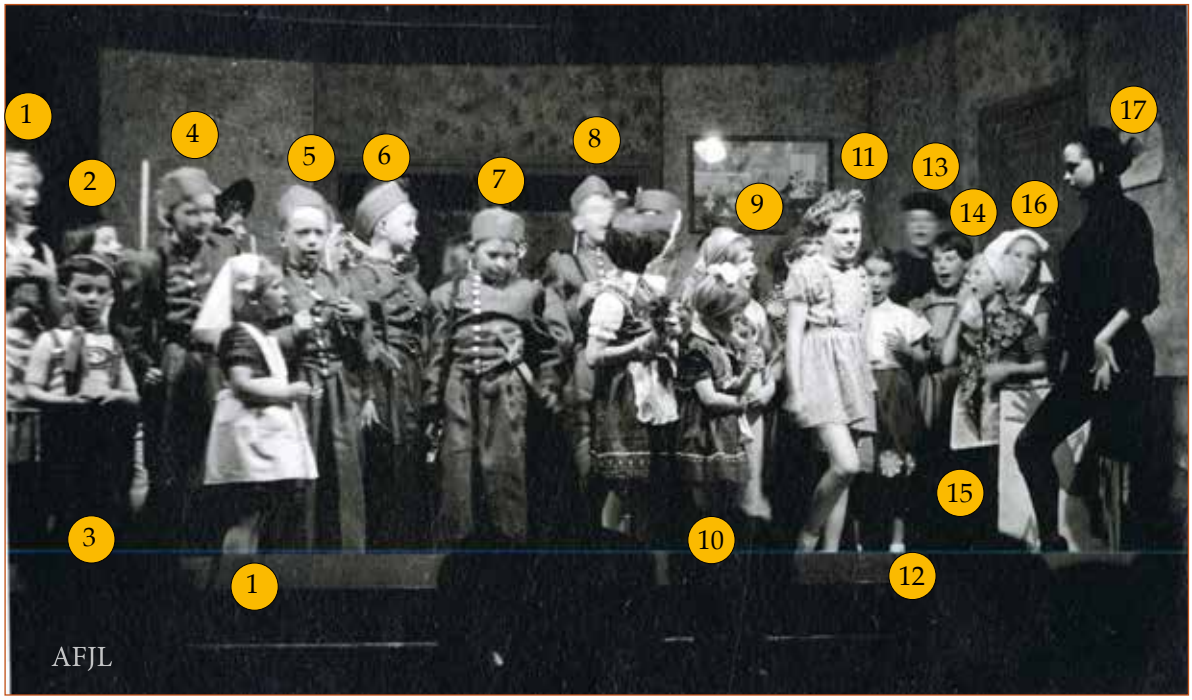

zanggroepje
1) ...
2) ...
3) Kees Oud
4) Johan Mayer
5) Alf Leysen
6) ...
7) ...
8) ...
9) Tanny v.d. Garde
10) ...
11) ...
12) Margriet Beek
13) ...
14) ...
15) ...
16) ...
17) ...



Platteandsvrouwen met een uitwisselingsprogramma met Grangeville, Idaho USA.

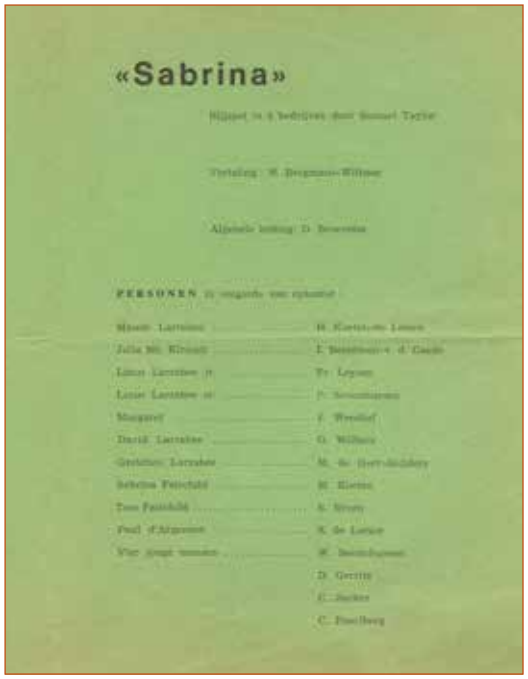

«Sabrina»

PERSONEN



1916 1966

Programma

26 maart 1966

PAUZE

Toneelvereniging „Ons Genoegen"

tevens bewijs van toegang

Gedenkt onze verloting met vele mooie prijzen!

1916 1966

Toneelvereniging 'Ons Genoegen', toneelvoorstelling t.g.v. 50 jarig jubileum.



AFJL

Jannie Weeshof
Sijf de Leeuw
Martha Koeten
Wil Sevenhuysen
Jaap Kuyper
Guus Wilbers
Hanneke Koeten
Arie Bakker
Frans Leysen
Nel Wittebrood
Immy Beeldman



<< inhoud

Schoorl centrum



AFJL

Dik Broersma
Eef Breen
Guus Wilbers
Jannie Weeshof
Marijke de Geer
Jaap Kuyper
Sijf de Leeuw
Rie de Man?
Wil Sevenhuysen
Dik Gerritsen
...
Cees Paarlberg
C... Jonker
Hanneke Koeten
Piet Sevenhuysen
Voor het toneel staat een tafel met prijzen voor de verloting

Jaap Kuyper
...
Rie de Man
Sijf de Leeuw



AFJL

<< inhoud



Schoorls Gemengd Koor

<< inhoud



Schoorls Gemengd Koor.

Weet iemand namen?
vul dat dan in bij de afdeling foto's!!
Er staan al wat namen, maar de meeste nog niet



Nic. en Trien Schuijt.

<< inhoud

Schoorl centrum



Motorclub 'Schoorl' begin jaren 50, v.l.n.r.:
*1) ?, 2) ?, 3) Bram Duin, 4) Willem Hartog, 5) A. Hartog-Kos, 6) Simon Louter, 7) Piet Delver, 8) G. Delver-Veuger 9) Eb van Doornum, 10) Pim Kroon, 11) Miep Bekker, 12) Joh. Kroon, 13)? Bak, 14) Piet Schekkerman, 15) Jaap Oud, 16) Nic. Schuyt *voorzitter), 17) Bart Haring, 18) Wim Bak, 19) Jaap Hopman, 20) Piet Ruis, 21) Teun Kroon, 22) Willem Rens, naast de K.N.M.V. vlag Jannie Mol.*



Hendrik en Celina (Lien) Roos-Bulkma achter de tap (dorpsfilm 1967 AFJ.L).



Lien Roos-Bulkma met o.a. Dirk Duin van Hargen (dorpsfilm 1967 AFJ.L).

<< inhoud



Ineke Roos-Rotteveel.



In de deur: Rob, Hendrik en mw. Roos, Bartel de Geer van Jutphaas en helemaal rechts R.P. Goettsch.



...
Nico Obdam
Rob Roos
...
Lien Roos-Bulkma
Hendrik Roos
...
Sjoerd Minkema
...
...
voor: ...
Sonja Roos

Schoorl centrum

voor de sloop 1967













<< inhoud

de sloop en nieuwbouw 1968









Eerste steen door Sonja Roos.





De Rustende Jager

Veel is er gebeurd in ons dorp, vele metamorphosen heeft het ondergaan, maar 'n dergelijke revolutionaire en veelvuldig besproken verandering is toch wel een unicum.



Al voor de laatste wereldoorlog, maar vooral daarna is Schoorl zich steeds meer aan gaan passen aan de voortdurend toenemende toeristenstroom. Woonhuizen werden winkels en de reeds bestaande winkeltjes werden in een steeds sneller wordend ritme uitgebreid en gemoderniseerd. En te midden van al die vernieuwingen stond daar 'De Rustende Jager' net zoals zij daar al eeuwen gestaan had. Wel werd er aan het begin van deze eeuw een woonhuis aangebouwd aan de wegkant achter het café en ook werd de doorrijstal naast het café aan de kant van de Paardenmarkt vervangen door een danszaal met toneel. Maar naar haar uiterlijk bleef het 'De Rustende Jager', welke er ook al was aan het begin van de 18e eeuw, zij het onder de naam van 'De Roos' en nog weer later als café 'De Oolevaar'. Het was het café waar de boeren een biertje dronken om de koop te bekrachtigen van een koe, een partij gort of een van de vele andere zaken, welke men op de verschillende markten, die op de Paardemarkt gehouden werden, kon verhandelen.
Het café, waar de jagers uitrustten van hun jachtpartij in de duinen. Het café, dat het middelpunt vormde van de kermissen en vooral ook van de tweede Pinksterdag. Met hun rijtuigen, maar vaak lopend kwamen de jongelui van heinde en verre een dagje naar Schoorl toe. Maar de tijd schreed voort. De rijtuigen werden auto's, de lopers kregen een fiets en de fiets werd weer vervangen door de bromfiets. De markten verdwenen en de kermis kreeg een geheel ander karakter.
Steeds meer werd Schoorl een toeristendorp en steeds minder een uitgangscentrum voor West-Friesland.
Is het dan een wonder dat een café als 'De Rustende Jager' ook met zijn tijd mee wil gaan. Het echte dorpscafé heeft immers geen bestaansrecht meer in een dorp als Schoorl. Het is de heer Roos geweest die eindelijk de knoop door gehakt heeft. Na een groot aantal vernieuwingen en een nog groter aantal pogingen om de zaak in haar oorspronkelijke vorm rendabel te maken, deden de feiten telkens weer uitkomen dat dit eenvoudig weg onmogelijk was.

En dan op twee februari beginnen de slopers de oude Rustende Jager met de grond gelijk te maken. Vol spanning zagen de Schoorlaars het nieuwe gebouw tegemoet. Wat zou het worden? Lang hoefden we echter niet te wachten, vorige week vond de eerste steenlegging plaats, door Sonja, de negenjarige dochter van de heer Roos. In het bijzijn van de familie Roos en een groot aantal van de werklieden, plaatste Sonja, geholpen door de heer Visser, de eerste steen. Dit betekende echter niet dat nu pas met de bouw begonnen kon worden; want al drie dagen later en wel op de zaterdag voor Pasen kon het voorste gedeelte van het café-restaurant geopend worden voor het publiek. En dan te bedenken dat 3 weken daarvoor op precies dezelfde plaats nog het oude café had gestaan. En wat een verbetering.

Eind mei zal de officiële opening plaatsvinden. Op dat moment is de nu nog ontsierende slijterij verdwenen, daar deze tijdelijk vervangen zal worden door een noodwinkel op het vroegere kermisterrein.
Een noodwinkkel, want al in mei zal dezelfde aannemer beginnen om op de plaats, waar het huisje van J. Duinmeijer staat een slijterij met woonhuis te bouwen voor de heer Roos senior. In het najaar begint men dan met de volgende fase en dat betekent dat er op 'De Rustende Jager nog maar liefst twee verdiepingen bij zullen komen. Deze bovenverdiepingen bieden een hotelaccomodatie van twintig kamers.
Terwijl daar tevens het woongedeelte voor Roos junior en zijn echtgenote zal komen.

Het is het aannemersbedrijf Visser-De Rijke dat dit gehele project uitvoert en hen komt dan ook alle lof toe voor de toewijding, de uitvoering en vooral ook voor de bijzondere snelheid waarmee de nieuwe Rustende Jager werd gebouwd.

Zes jaar geleden kwam de heer Roos hier in Schoorl wonen, vele veranderingen heeft hij sindsdien aangebracht in de Rustende Jager, maar hetgeen hij nu heeft verwezenlijkt stelt al het andere in de schaduw. Hij heeft een nieuwe 'Rustende Jager' gecreëerd. Een 'Rustende Jager', waarop geheel Schoorl, maar toch zeker in de eerste plaats de familie Roos, trots kan zijn.
En vanaf deze plaats willen wij de familie Roos dan ook heel hartelijk feliciteren en veel succes toewensen met hun nieuwe bedrijf .

A.F.J.L.

Duinstreek 18-04-1968.

<< inhoud

IN DIT NUMMER

Gemeenteraad van Bergen en Schoorl

weekblad DE DUINSTREEK

verschijnt te Bergen, Bergen aan Zee, Schoorl, Schoorldam, Groet, Camperduin, Petten en Egmond

Schoorl ondergaat gedaanteverwisseling

Bouw ‚Rustende Jager' begin van nieuw tijdperk ?



De nieuwe Rustende Jager



De Rustende Jager gezien vanaf de Hoevweg

Uniek winkelcentrum rond De Rustende Jager



Doktersdiensten

VOOR BERGEN:
J. M. P. LUCIEN en
P. HOUDU
Bellamy 8, tel. 2208 en 2488

VOOR SCHOORL:
F. H. RISSELADA
De Meerlaplaan 28, telefoon 2[illegible]

BIBLIOTHEEK VAN DE VEREENIGING „ALGEMEEN WELZIJN"

De nieuwe Rustende Jager' werd gebouwd door

FIRMA VISSER

Kent U het Prentenkabinet?



Deze gravure is 'in 't echt' te zien in het Prentenkabinet

KELTUM PLEET
GERRITSEN

Koolmees-Soecker
opende tearoom



A. CAKIRIAN
Het speciale huis voor Perzische tapijten

BAR DANCING
'DE BOKKESPRONG'

echte gezinsbank

PAPIER voor uw stencil- of schrijfmachine
kunt u beter rechtstreeks bestellen bij de drukkerij

DRUKKERIJ VOLKERS & LEEGWATER

Duinstreek 09-05-1968.

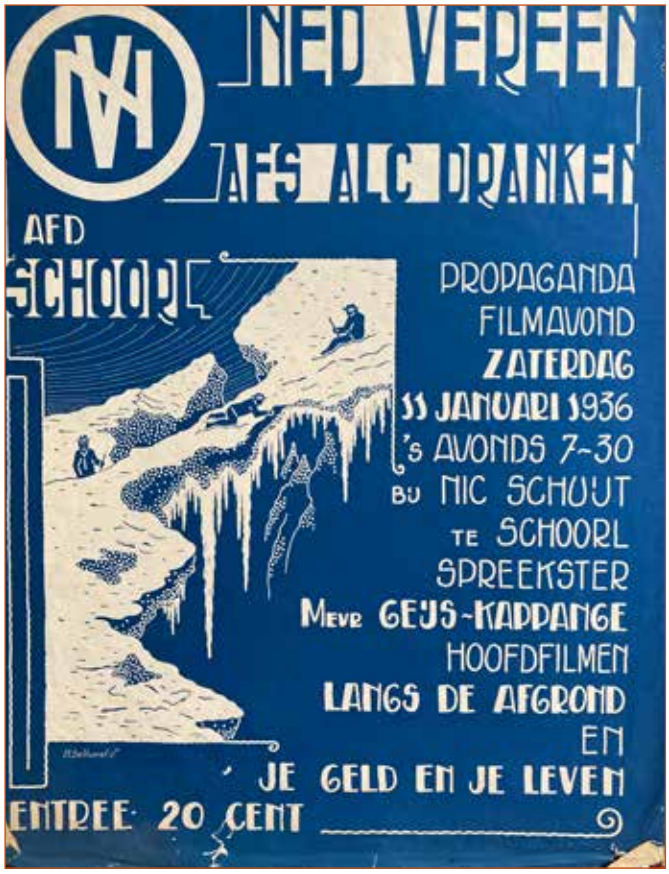







'DeVolendammer' links van de ingang naar het achterterrein, links Trien en Nic Schuijt-Delver.

Heereweg 22

Van dit pand heb ik weinig kunnen vinden, maar vanuit mijn jeugd kan ik mij nog heel goed herinneren dat hier Jaap en Mains Duinmeier-Mink woonden, via hun zoon Cor Duinmeier het volgende verhaal.

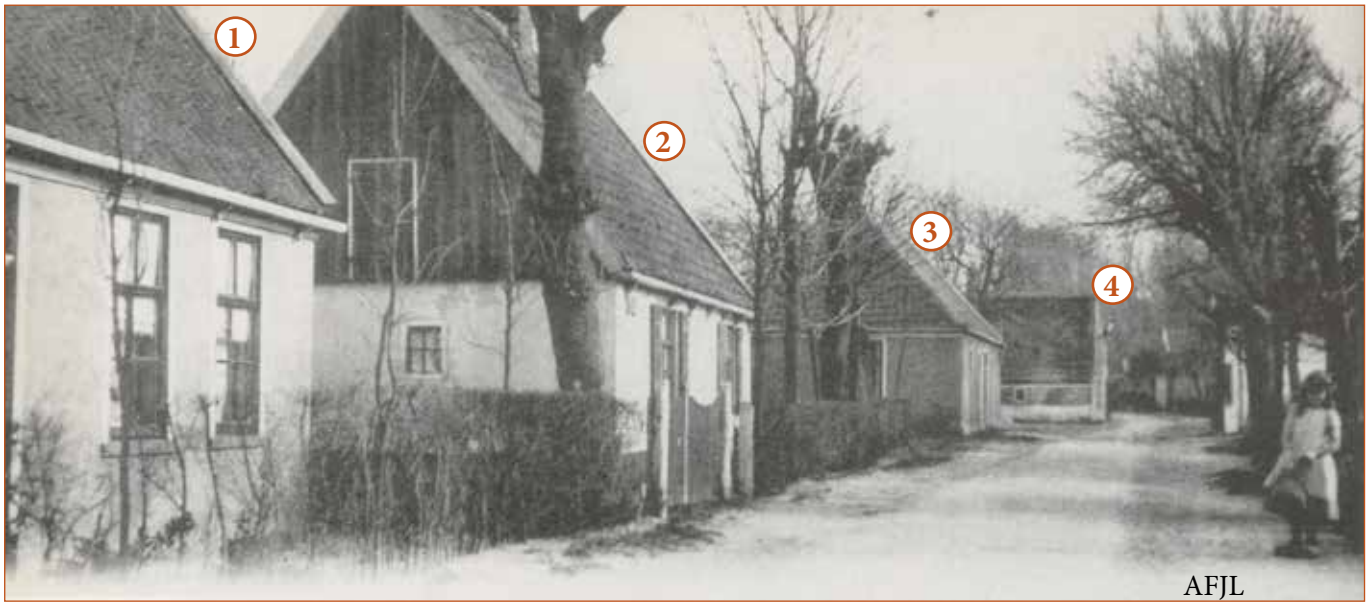

1900, V.l.n.r.: 1) Heereweg 24-26, 2) Heereweg 22, 3) Heereweg 18 'De Rustende Jager', Heereweg 6, 4) smederij van Martinus Hoebe.

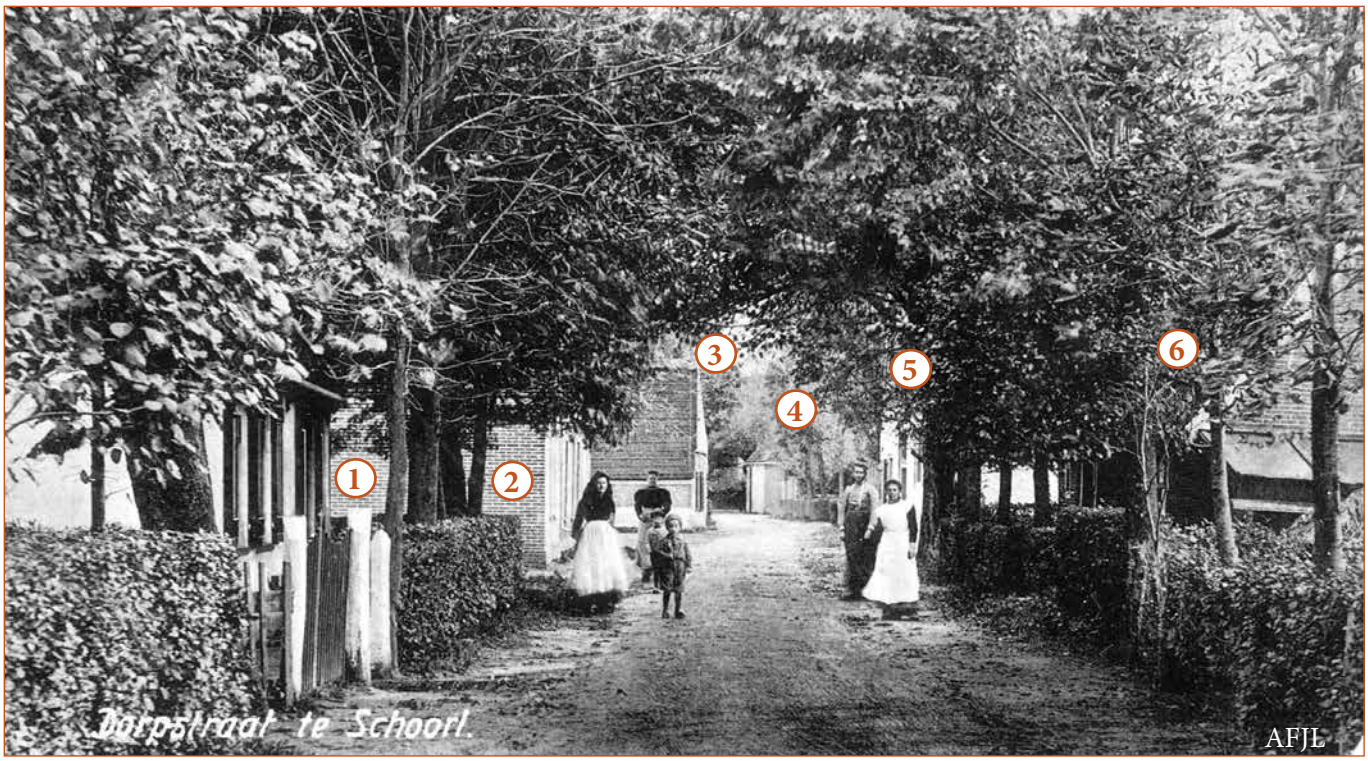

1906, V.l.n.r.: 1) Heereweg 22, 2) Heereweg, 18 'De Rustende Jager', 3) Heereweg 6 smederij van Martinus Hoebe, 4) Heereweg 1 Voorrijstal van 'De Roode Leeuw', 5) Heereweg 29 Jan Zwakman, 6) Heereweg 31 Willem en Hendrik Schuit.

Schoorldam

Meins Mink kwam van Schoorldam en was op Rijksweg 8 (benoorden het brugwachtershuis) in 1901 geboren. Haar vader en moeder waren Joost en Mietje Mink-de Waal. Hun gezin telde vier kinderen; Freek, Joost, Piet en Mains.



Joost en Mietje Mink-de Waal.



Rijksweg 8, Schoorldam.



Joost Mink.



Mietje Mink-de Waard en kleinzoon Cor Duinmeier.

<< inhoud



De kinderen van Schoorldam voor de school.

1912
achter
1 . Trien Stet
2. Klaasje Sevenhuysen
3. Lies Pronk
4. Bet Spruit
5. Cor de Leeuw
6. Trien de Groot
7. Marie de Groot
8. Trijntje Sevenhuysen
9. Antje Spruit
10. Dirk Sevenhuysen
voor
11. Herman de Groot
12. Trien Bak
13. Marie de Leeuw
14. Antje de Graaf
15. Piet Pronk
16. Piet Sevenhuysen
17. Jo de Leeuw
18. Jan Jongeling
19. Piet Sevenhuysen
20. Herman Pronk
21. Jan Sevenhuysen
22. Trien de Ruiter
23. Grietje Sevenhuysen
24. Neel Bakker
24. Trijntje Sevenhuysen
links achter
25. Maartje Sevenhuysen
26. Grietje de Graaf
27. Dieuw Vlam
A) helemaal rechts
Mains Mink

<< inhoud

Schoorl centrum

Jaap Duinmeier werd in 1880 geboren in een huis aan de Julianaweg in Egmond aan de Hoef. Jaap had drie broers en een zuster, namelijk Kees, Harger, Dirk en Marije. Jaap trouwde in 1921 met Mains. Voor die tijd had Jaap samen met zijn broer Kees een draaimolen, waarmee ze de kermissen in de omgeving bezochten. Of ze ook in Schoorl gestaan hebben is niet bekend. Toen Jaap en Mains in 1921 trouwden begonnen ze in het huis van de ouders van Mains in Schoorldam. Rijksweg 8 was namelijk een dubbele woning. Zij kregen daar hun zoon Cor. Daarna volgde een lange reeks van verhuizingen, waarvan een aantal vanwege opvordering door de Duitsers.
Hun tweede woonhuis werd Westfriesedijk 46 en vervolgens een woning in Burgerbrug en daarna weer Schoorldam, Rijksweg 10. Daarna achter Voorweg 37-41 'Ons Plekje', waar ze uit moesten van de Duitsers. Vervolgens Heereweg 22, waar ze ook weer uit moesten van de Duitsers. Via een woning in Oudkarspel (laatste jaar van de oorlog) weer terug naar 'Ons Plekje' en dan eindelijk naar Heereweg 22 waar ze tot de sloop van hun huis in 1967 hebben gewoond. Jaap overleed in 1969 en Mains in 1979 in het dubbele woonhuis op Heereweg 24. Jaap had tijdens zijn werkzame leven voornamelijk in de steenfabriek van Schoorldam gewerkt.



'Ons Plekje' op het terrein achter de huidige woningen Voorweg 37-41 tegen de Noordelijke Nollen.

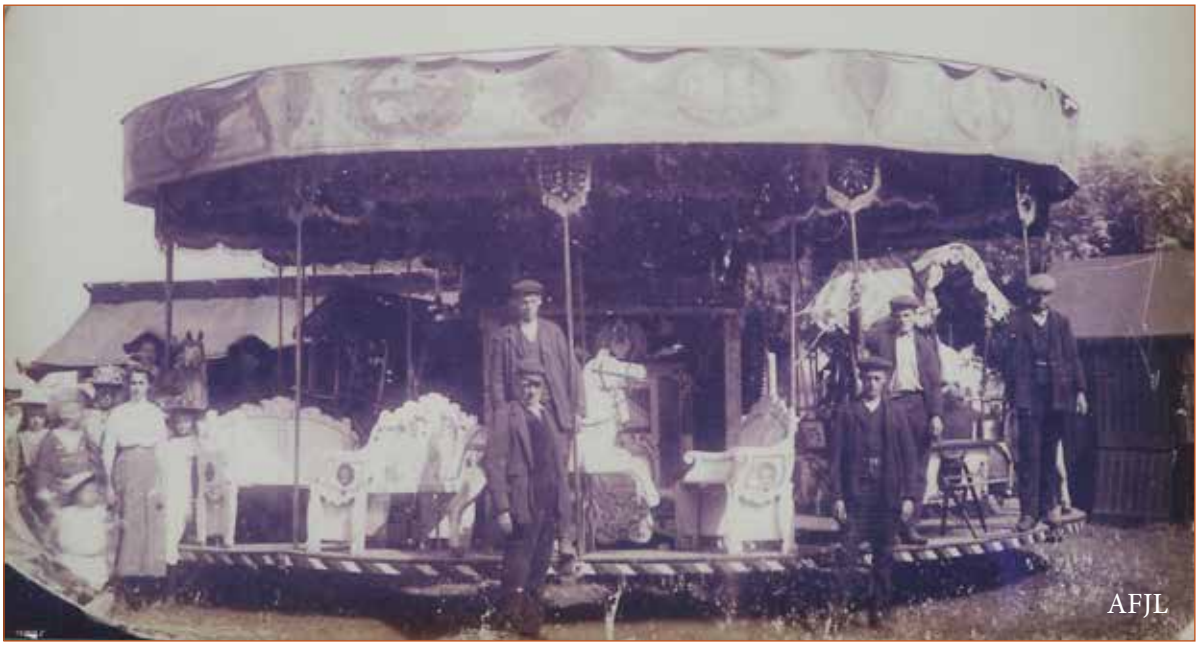

De draaimolen van Jaap en Kees Duinmeier, v.l.n.r.: vader Cornelis, Harger, Jaap, Dirk en Cees.

Schoorl centrum







Jaap en Meins Duinmeier-Mink.



(foto Marius Slot).





(foto Marius Slot).



Jaap Duinmeier..



Mains Duinmeier-Mink.



1921, trouwfoto van Mains en Jaap.



Cor Duinmeier met op de achtergrond de noordgevel van 'De Rustende Jager.'

<< inhoud

Schoorl centrum

Nadat in 1967 zowel 'De Rustende Jager als ook het huis op Heereweg 22 gesloopt werden verrees er een geheel nieuw winkelcentrum, althans dat was de bedoeling. Er kwamen winkels en een postkantoor. Maar ook werden er uiteindelijk een aantal woningen gebouwd. Op de plek waar Jaap en Mains Duimeier-Mink gewoond hadden kwam de slijterij van Hendrik Roos, de voormalige eigenaar van 'De Rustende Jager'. Het adres werd Paardemarkt 31. Maar in 1973 opende Willy Visser er haar 'Kapsalon Willy'. Willy was al in 1971 begonnen met een kapsalon in de kiosk waar later 'De IJsbeer' in werd gevestigd. Bij de verbouwing tot kapsalon werd ze ondermeer geholpen door Jan Pranger (de electricien van de overkant) en Jaap Hopman.
In 2012 heeft Willy de kapsalon gestopt, maar ze ging nog wel tot 2022 door met een kleine kapsalon aan huis in Alkmaar. Willy Visser is zo uiteindelijk maarliefst 56 jaar kapster geweest.



Willy Visser voor en in haar kapsalon.





Dubbel gevoel bij afscheid kapster Willy

SCHOORL - Klanten, een aantal van het eerste uur, buren, vrienden en bekenden, hebben vorige week woensdag afscheid genomen van Willy, die haar gelijknamige kapsalon 41 jaar in het centrum van Schoorl heeft gerund.

Het werd een afscheid met een wat dubbel gevoel. Voor velen kwam het besluit van Willy wat onverwacht. Haar verklaring was begrijpelijk: "In mijn pand komt een bakkerswinkel en een besluit daartoe moest op korte termijn worden genomen." Zij zet haar praktijk echter voort op haar privé adres Hornwaard 178 in Alkmaar.
Willy Visser vestigde zich in de zomer van 1971 Schoorl, in het pandje wat nu ijssalon 'De Kleine IJsbeer' is. Na anderhalf jaar bleek deze ruimte te klein en verhuisde Willy naar het naastgelegen pand waarin Restaurant 'De Rustende Jager' zijn slijterij had ondergebracht.
Onder de naam 'Maison Willy' kreeg de zaak de meest moderne apparatuur. Er volgden jaren van keihard werken. Maar wel met veel plezier. Willy begon in Schoorl als dameskapster maar haalde daarna ook haar 'herendiploma'. "Ik heb mij in Schoorl altijd gelukkig gevoeld. Fijne mensen en een gezellig centrum."



Vrienden nemen afscheid van kapster Willy, links. (Foto: Jouke Minkema)

Alphons Leysen
Willy Visser
Rob Munter
Jaap de Jong
... Essevelt-
Rob Essevelt

<< inhoud

Schoorl centrum

In 2012 werd het stokje overgenomen door Rik en Paul Bakker. Zij vestigden een bakkerswinkel in het pand. Deze gebroeders Bakker openden hiermee hun derde bakkerswinkel. Groet, Noordscharwoude en nu dus ook nog Schoorlcentrum. Zij traden hiermee in de voetsporen van hun grootouders; Piet, ... en Jan. Zij hadden hun bakkerswinkels in Schoorldam, Catrijp en Groet.
Februari 2023 sloten Rik en Paul hun winkels, waarbij voornamelijk de energieprijsen de hoofdrol speelden.



AFJL


AFJL


AFJL

De bakkerswinkel van de gebroeders Bakker met achter de toonbank Ada Bakker en voor de toonbank ,,,, Minkema.

Heereweg 24-26

Het dubbele woonhuis op Heereweg 24-26 liet Sieuwert Jonker in 1906 bouwen. Dezelfde Sieuwert die naast dit pand op Heereweg 30 een tabakwinkel begon. Al in 1730 staat hier de woning van Aaltje Brederode en na haar volgen vele eigenaren. Het huis staat er nu nog altijd als enige overgeblevene oudere woning in deze omgeving en wordt bewoond door Rob Esseveld en Lucia Bakker.

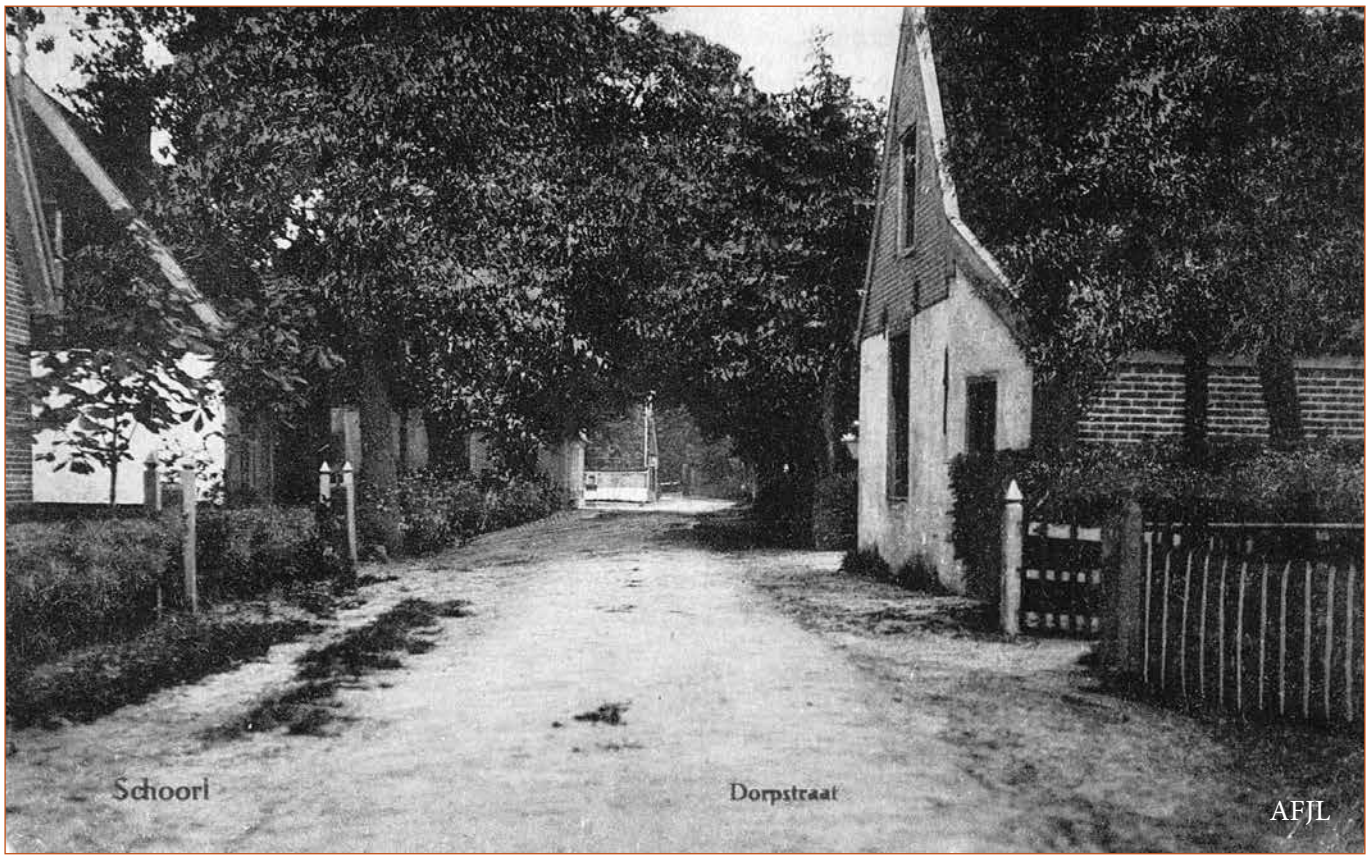

Geheel links stukje van Heereweg 30, witte gevel Heereweg 24-26 en op de achtergrond de smederij van Hoebe, Heereweg 6, recht Heereweg 31, de winkel van Zwakman.



Sieuwert Jonker achter zijn woning Heereweg 26, links de dubbele woning op Heereweg 28-30 en daarnaast Heereweg 32.



Jannetje Breed-Leijen en schoonzoon Sieuwert Jonker.



Sieuwert Jonker (dorpsfilm 1956).



Heereweg 24-26.



Heereweg 24-26.



<< inhoud

Heeereweg 28Z

Tussen Heereweg 26 en 28 liep een pad naar achter naar het huisje van de famile Pool. Cor en ... Pool-... en hun dochters Gré en Anke. Cor was een broer van Vronie Jonker-Pool (woonde met Jan Jonker op Heereweg 30).



AFJL

<< inhoud

Heeereweg 28-30

Ook op Heereweg 28/30 stond een dubbel woonhuis. Het werd in 1904 door Sieuwert Jonker gebouwd. Op nr. 28 kwamen Pieter en Jannetje Breed-Leijen en op 30 Jan en Vronie Jonker-Pool. Tot 1799 had hier een grote boerderij met voorhuis, wagenhuis en boomgaard van Willem Kruijf gestaan. Alles is tijdens de invasie van Engelsen en Russen verbrand. Sieuwert Jonker vestigt een tabakswinkel in het huis. In 1954 nemen zijn schoonzoon en dochter Pieter Jan Spaander en Geertje Jonker de tabakswinkel over.



1921, Heereweg 28 met Pieter en Jannetje Breed-Leijen.



1) boerderij op Heereweg 28/30, 2) Paardemarkt, 3) boerderij achter op de Paardemarkt (détail van de maquette van Joop & Tini Muelink).





Pieter Breed en Jannetje Leijen (eerder getrouwd met ...Slot.

<< inhoud

Schoorl centrum



Heereweg 28, tabakswinkel van Sieuwert Jonker.



Moeder Geertje Spaander-Jonker met zoon Siem.



<< inhoud



Jannie Spaander, Siem Spaander, moeder Geertje Spaander-Jonker, .vader Pieter Jan (Piet) Spaander, Joop Spaander.

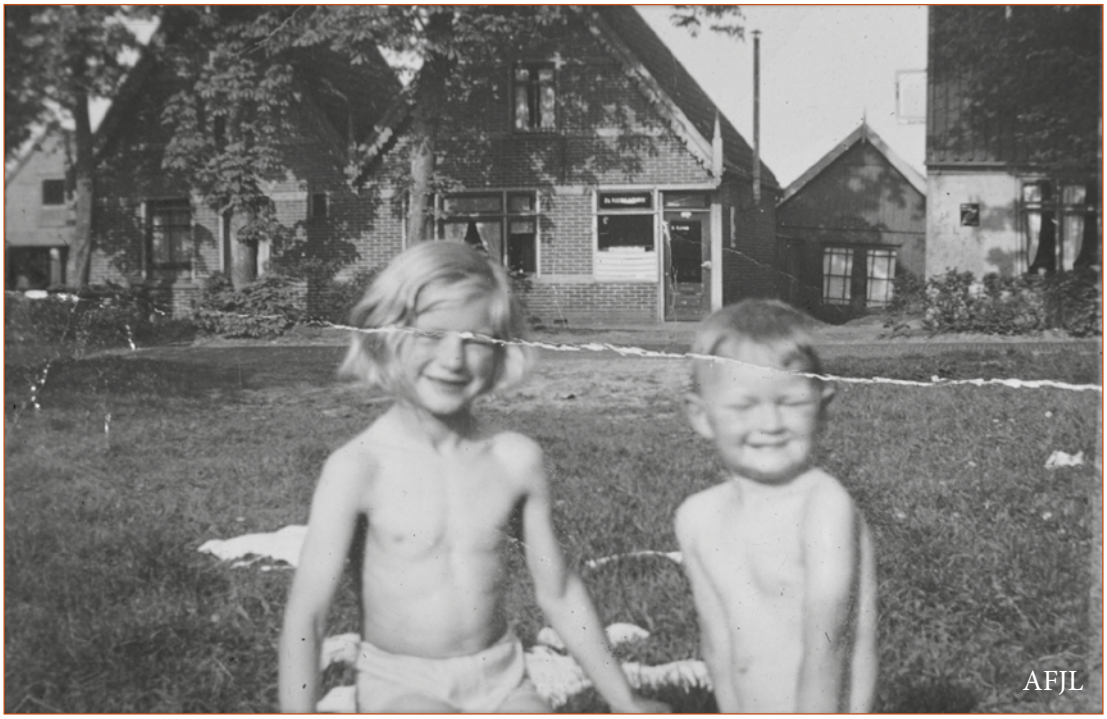

De buurtkinderen Adé de Graaf en Johan Maier op het terrein waar later Heereweg 31 werd gebouwd. Op de achtergrond (links) Heereweg 28 en 30.

<< inhoud



Ineke Vrouwe, Wil Vrouwe-Bening en Cor Vrouwe in de sigarenwinkel, Heereweg 28.



Wil Vrouwe-Bening in de sigarenwinkel Heereweg 28.



2023.

<< inhoud

Heereweg 30



Jan Jonker (broer van Sieuwert Jonker) (met Pukkie), Gree en Hannie Hopman, Mapie en Jannie Nieuwland.



Heereweg 28 en 30, rechts Heereweg 26.



Heereweg 28 en 30, links de automatiek van Heereweg 32.

Heereweg 32

In 1850 wordt hier een stuk land gekocht door Jan Pol. Hij verkoopt dit land aan Jan Hille, wiens weduwe Engeltje Mars er ondertussen in 1858 een huis bewoont. In 1897 wordt Maartje Pijper eigenaar, zij is de weduwe van Piet sr. Timmerman. Gerrit Jongerling, de latere aannemer van Schoorldam koopt de woning in 1905.
Een andere voor ons bekende eigenaar is in 1957 Piet Meijer, die vanaf 1963 zijn winkel in o.a. sanitair en ijzerwaren in Heereweg 34 vestigde. Cor Vrouwe was de laatste eigenaar van dit pand hij vestigde er een snackbar met automatiekhal.



Piet en ...Meijer-.... (uit de dorpsfilm 1956).



Heereweg 32 (uit Dorpsfilm 1956)..



Links achter Heereweg 32.

<< inhoud

Schoorl centrum
de snackbar van Cor Vrouwe





Cor Vrouwe met dochter Ineke in de automatiekhal.

<< inhoud

Schoorl centrum





Sloop in 1967.



Suikerzakje.

<< inhoud



C. VROUWE
Heereweg 32, tel. 617
SNACKBAR-
AUTOMATIEK
'DE KASTANJEBOOM'
*
Patates-frites
*
Nasi- en bamigerechten

Snackbar „De Kastanjeboom" Tabel 617
heeft voor de Paasdagen:
HEERLIJKE BOOMTJSTAARTEN
Diverse FIJNE SLAATJES
KROKETTEN — PATATES FRITES enz.
en natuurlijk LOEMPIA'S

Advertentie 'Schoorlse Gemeenschap ±1965.



Duinstreek
27 maart 1964.

<< inhoud

Schoorl centrum
De nieuwbouw van 1968


AFJL


AFJL


AFJL

Opening van 'De Kastanjeboom' met Rommer Houtman, Emmie en Nick.


AFJL

Opening met ..., ..., Wil Vrouw-Bening, Cor Vrouwe, ...

<< inhoud


Café - Restaurant „DE KASTANJEBOOM" - SCHOORL
AFJL


DE KASTANJEBOOM - SCHOORL N. H.
AFJL


AFJL

Schoorl centrum



Restaurant 'De Kastanjeboom' van Cor Vrouwe (H30), 'De Bacchusbar' van Anton Rietveld (H30a) en Chinees restaurant 'Antiek China' (30b).



Heereweg 30 restaurant 'Duinberk'.



Heereweg 30b Chinees restaurant 'Antiek China'.

<< inhoud

Schoorl centrum



Heereweg 30, 30 a en b.



Heereweg 30b-32-34.

<< inhoud

Heeereweg 34-36

De twee-onder-een-kap op Heereweg 34 en 36 werd in 1935 gebouwd in opdracht van Pieter Knijnsberg. Echtgenote van Pieter Knijnsberg was Johanna van Dalen. Op Heereweg 34 vestigde hij er zijn ijzer- en gereedschapwinkel. In 1963 wordt de winkel overgenomen door Petrus (Piet) Meijer. Piet Meijer had de bijnaam 'Piet Bestel', wat hij te danken had aan het feit dat hij de gewenste goederen vaak moest bestellen, wat kwam doordat hij de grote verscheideneid aan artiekelen die hij verkocht natuurlijk niet kompleet in voorraad kon hebben. In 1976 nemen Eef en Saartje Breen-Boekel de winkel over. Zij verhuizen hun winkel vervolgens in 1988 naar Heereweg 2.



1900, tulpenland op Heereweg 34-36. Op de achtergrond Heereweg 33, woning toen van bakker Jan Keiser .

<< inhoud



Johanna Knijnsberg-van Dalen (dorpsfilm 1956).



Kolenboer Kaandorp van de Voorweg nabij de winkel van Knijnsberg (dorpsfilm 1956).

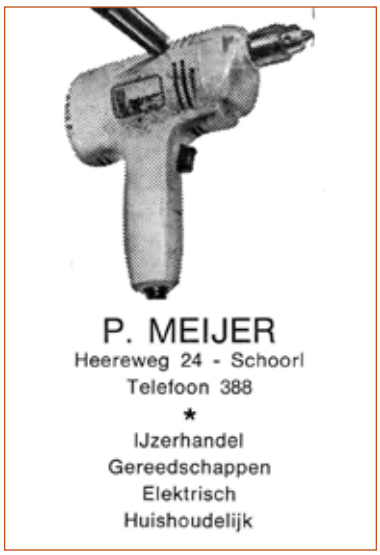

Advertentie 'Schoorlse Gemeenschap' ± 1965.



Cor Vrouwe Heereweg 32, Piet Meijer Heereweg 34 en Jan Koorn Heereweg 36.

Schoorl centrum



IJzer- gereedschap- en witgoedwinkel van Piet Meijer (Piet bestel).



Heereweg 34-36, links de modewinkel van Jan Koorn en rechts de winkel van Piet Meijer..



De ijzer- en sanitairwinkel van Piet Meijer.

<< inhoud

Schoorl centrum



Op Heereweg 34, een vestiging van de Rabobank en op Heereweg 36 Koorn Damesmode



Op Heereweg 34-36 Vivity Academie, Holistische praktijk Diervoeding & snacks, Chinese kruiden en Andere Dierenarts.

Schoorl centrum
De Wijs & Broers

En op Heereweg 36 kwam een vestiging van De Wijs & Broers. De winkel werd gerund door Leo en Jansje Burgering-Burger.



Jansje Burgering-Burger..



Jansje en Leo Burgering-Burger en zoon Cees Burgering bij hun braderiestand voor hun kruidenierswinkel.

<< inhoud

Firma De Wijs & Broers

WINKELS :

ALKMAAR : Ritsevoort 35, Telefoon 3582

BERGEN : Kerkstraat 1, Telefoon 2125

SCHOORL : Heereweg 38, Telefoon 232.

C. VAN SON

COMESTIBLES
KOLONIALE WAREN

firma De Wijs & Broers

De Wijs & Broers in Schoorl was een filiaal van de drie winkels van C. van Son (advertentie VVV gids 1940).

FIRMA

DE WIJS & BROERS

HEEREWEG 38 Tel. 232 SCHOORL

Koloniale Waren
Comestibles
Fijne vleeschwaren
Delicatessen
Chocolaterie

Bonbons: Lindt, Cailler, Droste, Driessen
Wijnen: Ferwerda & Tieman
Speciaal Noacks fijne vleeschwaren
Versch gerookte zalm (uitgesneden)

Specialiteiten:

SCHOORLSCHE DUINTJES

'n fijn croquant koekje, keurig verpakt met foto's van Schoorl

Huntley & Palmers Cocktail biscuits
Peek Frean's Cocktail Snacks
Huntley & Palmers Pretz Sticks
Quacker Cornflakes, Quacker Puffed Rice

Groenten conserven: Hero, Hoogenstraaten, Tieleman & Dros, Beverwijk
Vermouth Cinzano, Vermouth Martini
Flora's hondenbrood in diverse soorten

VVV gids 1938.

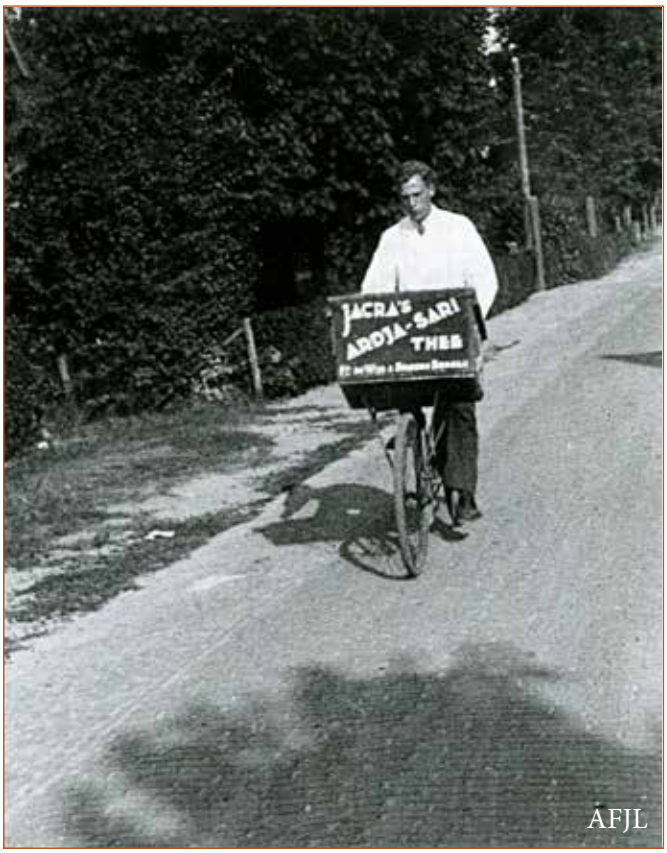

Leo Burgering op weg met zijn mandfiets.

<< inhoud

Schoorl centrum
Koorn damesmode

In 1961 neemt Jan Koorn 'De Wijs & Broers' over en begint er zijn damesmodezaak, waarin aanvankelijk ook ander textiel wordt verkocht. De winkel wordt in 1971 geheel verbouwd en in 2000 aanzienlijk naar achteren uitgebreid. Zoon en schoondochter Mark en Ingrid Koorn-de Prie nemen de zaak in 1994 over. In 2023 vestigt KEK zich er.

In de speciale uitgave nr. 38 van de Cultuur Historische Vereniging van Scoronlo staat een verder uitgebreid verslag.

De winkel in de beginjaren voor 1971.



AFJL


AFJL


AFJL

<< inhoud

Schoorl centrum

De verbouwing van 1971

foto's Marius Slot


AFJL


AFJL


AFJL


AFJL

<< inhoud

Schoorl centrum

De nieuwe inrichting van 1971

foto's Marius Slot


AFJL



AFJL



AFJL


AFJL

<< inhoud

Schoorl centrum
Na de verbouwing van 2000

foto's Marius Slot







advertentie 'Schoorlse Gemeenschap,

Koopt in Koorn's textielmagazijn

GESPECIALISEERD IN :
Bonneterie
Japonnen
Kleuterkleding
Babykleding
Lingerie
Foundations (Pas-Tunette - Lovable - Playtex)

Gediplomeerde dus vakkundige bediening

HEEREWEG 36 - SCHOORL - TELEFOON (02209) 640



Na de verbouwing van 2000



Mary Bakker
Ingrid Koorn
Jan Koorn
Adri Voetee

<< inhoud

Modecentrum Koorn bestaat 25 jaar

Jan Koorn waagde sprong in het duister

SCHOORL – Wanneer je van de ene op de andere dag van het graan in de textiel stapt, als je nauwelijks weet hoe een washandje wordt gemaakt, dan waag je een sprong in het duister. Dat deed een kwart eeuw geleden Jan Koorn, toen hij zich vestigde in het Schoorlse centrum in het vroegere pand van De Wijs & Broers. Kijken, handen uit de mouwen, aanpakken, een aantal verbouwingen met als hoogtepunt de ingrijpende verbouwing in 1975 en je bereikt wat er nu staat, wat je nu bezit, een modecentrum dat tot ver in de omtrek bekend is, meer dan een regiofunctie heeft, met een klantenkring van Den Helder tot Zaanstad. Jan begon in Schoorl, zoon Marco zet de zaak voort. Vanaf vorig jaar draait de zaak onder firmanaam verder. Marc is uit hetzelfde hout gesneden of, zo u wilt, uit hetzelfde textiel geknipt. Koopmanschap en vakmanschap, verankerd in een brok doorzettingsvermogen. Zo vader zo zoon. Vijfentwintig jaar modecentrum Koorn, mede het beeld bepalend van het Schoorlse zakencentrum.

Ik reed dikwijls langs die leegstaande winkel en dacht, dat is nu net iets voor mij

Jan Koorn werkte vroeger in Alkmaar bij de firma Timmerman, graanhandel. „Best naar m'n zin, daar niet van, maar ik wilde voor mezelf beginnen. En eigenlijk wist ik meteen wel waarin. In textiel. Werd vooral geïnspireerd als ik zo 's avonds door de Alkmaarse Langestraat liep en die schitterende étalages van modezaken zag. Ik ben toen een cursus gaan volgen en haalde mijn textielbrevet. Omdat ik met mijn handel dikwijls in Schoorl kwam, ik bracht bijvoorbeeld de grondstoffen voor wafelbakker Van Dam in Katrijp, reed ik regelmatig langs de leegstaande winkel van De Wijs en Broers. De familie Burgering woonde er in die tijd nog boven. Het pand leek mij wel wat en na enige tijd kwam ik rond met De Wijs en Broers uit Bergen. We huurden de eerste zes jaar. Later kochten we en direct werd de sloopershamer gehanteerd. We haalden een tussenmuur omver, waardoor er meteen al wat meer ruimte kwam. Aanvankelijk werd er nog niets aan het interieur gedaan en we hebben dan ook lange tijd gewinkeld in een ruimte van amper vijfendertig vierkante meter".

Het was voor de familie Koorn aanvankelijk nog een kwestie van aftasten. Tenslotte was er nog geen enkele ervaring in het zakendoen. De handel beperkte zich in de beginperiode tot werkkleding, ondergoed, tricottage, hand- en theedoeken en nog wat courante goederen. Koorn zelf ging, terwijl zijn vrouw de winkel beheerde, de eerste winters „de boer op". Hij had een aanzienlijke klantenkring tot diep in de provincie.

Onze lijfspreuk luidt: succes is twintig procent inspiratie en tachtig procent transpiratie

In de loop der jaren volgde er een aantal verbouwingen. Doorslaggevend in deze reeks was zonder twijfel die in 1975, toen niet alleen de verkoopruimte qua vloeroppervlakte zo'n vijf maal werd vergroot, maar er ook een belangrijke aansluiting op het achtergelegen parkeerterrein werd gerealiseerd.

Een goede parkeergelegenheid in de onmiddellijke nabijheid van je bedrijf is natuurlijk van essentieel belang. Koorn: „Eigenlijk hebben wij ons vanaf die tijd beter kunnen profileren met meerdere, zo niet alle facetten in onze branche. Damesconfectie en de herenmode, lingerie en foundation. We zijn nu uitstekend gesorteerd en gespecialiseerd en in de zomermaanden uiteraard seizoengericht. Onze modeshows worden ook heel goed bezocht en trekken belangstelling van ver buiten Schoorl". Marco ging voor zijn textielbrevet twee jaar naar het Zuidhollandse Middelharnis. Daar kreeg hij een gedegen opleiding. Haalde er zijn diploma's en liep stage. De firma Koorn heeft overigens gediplomeerde medewerksters en kan op hoogtijdagen rekenen op in totaal vijf winkelhulpen. En die hoogtijdagen zullen er in de komende weken zijn, wanneer in het kader van het 25-jarig bestaan van de zaak de jubileumprijzen op de tienduizend folders prijken.

Een mijlpaal in het bestaan van Modecentrum Koorn. Bereikt met hard werken. (Koorn: waarin mijn vrouw ook een groot aandeel heeft gehad). Laat Marco tenslotte weten: „Wij hebben een huisregel en die luidt „succes bestaat uit twintig procent inspiratie en tachtig procent transpiratie". In de beginjaren lag Marc boven op een zolderkamertje te slapen tussen handdoeken en washandjes. Nu heeft hij ook al z'n eigen gezin. Zo gaat dat.

J.M.



● *Koorns Modecentrum, klein begonnen, groter gegroeid met erg hard werken.*

Artikel Jouke Minkema, Duinstreek 10 dec. 1986.

"Wij zijn KEK Schoorl. Midden in het centrum van Schoorl, op steenworp afstand van het bos, zijn wij vol energie gestart met onze kunststudio voor jongeren en jongvolwassenen waarbij naar school of werk gaan even niet lukt. KEK Schoorl is onderdeel van Inter-tempus (Jeugdzorg en verblijf). Een innovatieve club die buiten de kaders denkt."



2023 Heereweg 36, een nieuwe winkel 'KEK' Schoorl.

Heereweg 38-40

De dubbele woning op 38-40 wordt in 1937 door Jan Hendrik ter Burg gebouwd. Tot 1956 blijven het twee woningen, maar in 1958 begint zoon Cor ter Burg in nr. 38 zijn banketbakkerij met winkel.

Cor was al in 1947 met banketbakken achter Damweg 49 begonnen.

Damweg 49.







Banketbakkerij Ter Burg op Heereweg 38.

<< inhoud



Advertentie Duinstreek 8 februari 1963.



Advertentie Duinstreek 11 september 1959.



Advertentie Duinstreek 30 december 1965.

<< inhoud

Schoorl centrum

In 1969 nemen Piet en Wil de Betue de banketbakkerij over.



Duinstreek februari 1975.



Duinstreek 22 mei 1969.



Banketbakkerij De Betue.



Duinstreek 28 december 1988



Duinstreek 26 maart 1970.

<< inhoud

Schoorl centrum



In 2002 komt er een nieuwe eigenaar, Van Wonderen begint er zijn Optiekwinkel.

Schoorl centrum

Heereweg 40

In deze woning hebben heel veel huurders gewoond. De familie Heystek heeft hier, na hun verblijf in het politiebureau op Duinweg 10, o.a. ook gewoond. Het gezin bestond toen uit Jan en Antje Heystek-Deelstra en hun kinderen Adrie, Corrie, Piet en Ingrid. Jan Heystek was niet alleen adjudant voor Schoorl, maar ook Warmenhuizen, Tuitjenhorn, Dirkshorn en Waarland resulteerden onder zijn verantwoordelijkheid.



Heereweg 38 en 40.



Adjudant Jan Heystek en zijn echtgenote Antje Heystek-Deelstra.



familie Heystek Adrie, moeder Antje Heystek-Deelstra, Piet, Corrie, vader Jan Heystek en Ingrid. (coll. Piet Heystek).

<< inhoud

Heereweg 52

(Eerder gepubliceerd in het jaarboek van 'Scoronlo')

Op 09-03-1926 werd aan Geertje van der Berg, weduwe van Christiaan van Duin bouwvergunning verleend voor een woning. De grond was afkomstig van Jan en Joh. Rietveld. In 1964 was Christiaan van Duin (Chris) eigenaar. Hij was getrouwd met Kitty Koster.

Volgens een akte van notaris Waltjes te Schoorldam van 1963 heeft Christiaan van Duin de woning gekocht van zijn vader Petrus Duin. Deze was enig erfgenaam van zijn moeder Geertje van de Berg (overleden 1945). De familie Duin woonde op Voorweg 55 (Brechthoeve).



Chris van Duin en Kitty Duin-Koster. (foto's Petra van Duin).





Voorwewg 55 v.l.n.r.: Elisabeth van Duin-Potgiesser, Petrus van Duin, Christiaan van Duin, Jansje Potgiesser-Bloker, ---, Jannie Bakker-Van Duin en Tinu Bakker. Ter gelegenheid van de terugkomst van Christiaan uit Indonesië (1951).



2019.

<< inhoud

Heereweg 56

In 1956 werd op het land van Gerbrand Kieft de Coöperatieve Raiffeisenbank gebouwd. De eerste directeur was Cor Hoogvorst. Hij was al begonnen in 'De Rustende Jager'. Het personeel bestond verder uit Jan Beeldman (de latere direkteur), Bets Paarlberg-Biersteker en A. Struijf.
De bank werd verschillende malen verbouwd en uitgebreid. Tot 2025 was er een vestiging van recreatiewoningverhuur 'Dutchen'.





Jantje Beeldman en moeder Immie onderweg naar de bank.



Cor Hoogvorst (dorpsfilm 1967).



Jan Beeldman (dorpsfilm 1967).

<< inhoud

Schoorl centrum



Bestuur van de Rabobank
Staand:
Theo Schotvanger
Huib Koel
Jacob v.d. Oort
Freek Gutker
?
?
Willem Kroon,?
zittend:
Willem Sevenhuisen
Cor Winder
Cor Hoogvorst, directeur.



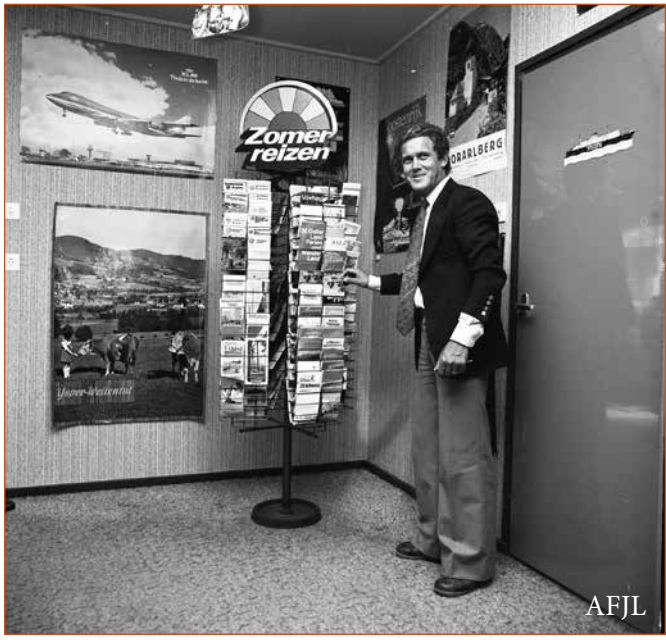

Piet Appelman in zijn reisafdeling.

<< inhoud

Mogen wij u even voorstellen?



Mej. S. de Boer, assistente in het kantoor te Bergen.



Mej. H. Blaauboer (links) en mej. A. Struijf, administratie en baliemedewerksters.



Mej. M. Ruis, kashoudster.



Mevr. E. Paarlberg-Biersteker (links) administratie en mevr. G. Stam-Naber, baliemedewerkster.



De heer P. Appelman achter zijn reizenbalie.



Mej. IJ. de Boer, administratie en baliemedewerkster.



Rabobank
geld en goede raad

<< inhoud

Na de laatste verbouwing van .....











'Dutchen'.

<< inhoud

Sportlaan 2 'Groene Kruisgebouw'

De officiële opening van het Groene Kruisgebouw was in 1968. Olga Lauxterman was de eerste wijkverpleegster. Een gedeelte van de benodigde gelden werd opgebracht met een verloting. Mevrouw Gerritsen heeft heel veel voor dat goede doel gedaan. Dik Broersma won de hoofdprijs; een zomerwoning voor ergens in Schoorl.



Het terrein waar politiebureau en Groene Kruisgebouw aan de Sportlaan kwamen.



Bouw van het Groene Kruisgebouw.

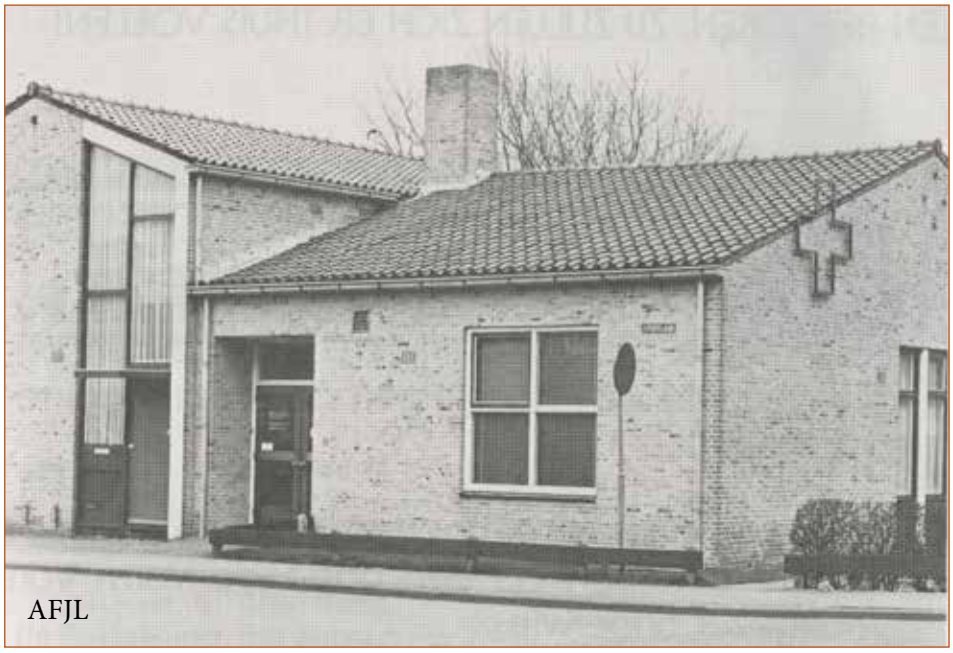



Reinier Dekker en Jan van der Vegt zetten lotenverkoophuisje op voor het 'Trefpunt'.

<< inhoud


AFJL


AFJL

OPENING GROENE KRUISGEBOUW

Fraai resultaat van gezamenlijke krachtsinspanningen

Onder grote belangstelling vond vorige week zaterdagmiddag de officiële ingebruikname plaats van het Groene-Kruis wijkgebouw tegenover het politiebureau.

De voorzitter van de afdeling Schoorl wees in zijn welkomstoespraak op de steun die men van het gemeentebestuur had ondervonden en dankte verder iedereen die zijn steentje had bijgedragen tot realisatie van het gebouw. Een speciaal compliment kreeg aannemer Broersen uit St. Pancras die er in samenwerking met de heren Groot en Klaver een fraai stukje werk van heeft gemaakt. Burgemeester Bergh, die het gebouw met een toespraak officieel in gebruik genomen verklaarde, merkte op dat er sinds de bevrijding altijd discussies werden gevoerd over de verhouding stad-platteland. In dit stadium worden thans de laatste achterhoedegevechten geleverd. We mogen zeggen dat de steedse mens meer op zijn rechten staat dan een dorpeling. Verder gaat het op een dorp wat gemoedelijker toe en heeft men er meer gevoel voor gemeenschapszin en hieruit vloeide de behoefte aan een wijkgebouw voort. De heer Bergh stond vervolgens stil bij de figuur van burgemeester Van Fridagh wiens legaat voor het dorpshuis door allerlei bepalingen schrompelde tot 12 duizend gulden.
De heer Fridagh was, aldus de heer Bergh als bestuurder gehandicapt door een ambtelijke nauwgezetheid die niet altijd werd gewaardeerd. Toen de heer Dekker zijn benzinestation aan de Damweg opende bleek de mogelijkheid te bestaan dat de ESSO wel wat over had voor het dorpshuis waarover in de raad de discussies losbrandden. Men kwam tot de overtuiging dat men de gelden beter kon gebruiken om eerst een wijkgebouw van de grond te krijgen en door de medewerking van de bevolking en door allerlei acties ten bate van het gebouw is onze verbondheid aan het licht getreden. Ik hoop, zo besloot de heer Bergh, dat het u gegeven mag zijn hier lange tijd uw arbeid te verrichten tot welzijn van ons dorp.

De heer De Wilde, provinciaal directeur van de provinciale organisatie van kruisverenigingen bood naast zijn gelukwensen een klok aan en ook de buurtwinkeliers gaven een klok.
Mevrouw Arpeau voerde het woord namens het Comité Kinderpostzegels en bood een cheque aan van ƒ 7500,- en burgemeester Landman van Koedijk een enveloppe met inhoud.
Namens de drie vrouwenorganisaties voerde mevrouw Bergh het woord en zij offreerde het bestuur een schat aan kinderspeelgoed, van een poppenwagen en een hobbel tot wandkleden en poppen toe.

Hierna kregen de aanwezigen gelegenheid om onder leiding van het bestuur het gebouw te bewonderen. Opvallend zijn de frisse kleuren en de veelheid van licht en lucht. Als men door de hal is binnengekomen komt men in de ruime wachtkamer waar vele kinderwagens met inhoud geplaatst kunnen worden. Deze inhoud kan rustig blijven liggen totdat moe aan de beurt is. In een ruimte ernaast staan acht boxen gereed waar het kind kan worden uitgekleed en gewogen, vooral het kleutertoilet trekt hier de aandacht. Dan komt men in de werkkamer waaraan de kamer van de dokter grenst; hier zijn twee kleedcabines. En dan is er boven de woning voor de wijkverpleegster, er is verder beneden nog een magazijn, een droogruimte, een isoleerruimte en een garage.

Resumerend kan worden gesteld dat architect Roggeveen een gebouw heeft ontworpen dat zeer goede diensten kan bewijzen aan ingezetenen van ons dorp van 9 tot 100 jaar en ouder.

Duinstreek © 08-02-1968.

Sportlaan 2013
zes woningen.

<< inhoud

Sportlaan 5

Het politiebureau kwam in 1967 gereed. Omstreeks 1990 werd het politiebureau al weer opgeheven.



Sportlaan 1-3-5.



Hijsen van de vlag door de commissaris van de koningin bij de opening van het politiebureau in aanwezigheid van burgemeester Bergh. (Dorpsfilm 1967).

Aantal raadsleden met o.a. Han Meier, Frans Sleking, Reinier Dekker en gemeentesecretaris Belonje (Dorpsfilm 1967).



Sportlaan 1-3

1) Sportlaan 6 politieburau.





<< inhoud



Officiële opening politiebureau te Schoorl

Op 9 oktober a.s. zal het nieuwe politiebureau aan de Heereweg officieel door de Commissaris der Koningin in Noord-Holland in gebruik worden gesteld.

Het gebouw is ontworpen door de bekende Alkmaarse architect prof. ir. Tauber en de fa. De Nijs uit Castricum heeft het in ongeveer één jaar tijd gebouwd.
Naast de benodigde dienstvertrekken bevat het nieuwe politiebureau twee dienstwoningen voor de groepscommandant en zijn plaatsvervanger.
De groepscommandant, de adjudant Heystek, was zo vriendelijk ons door het gebouw rond te leiden. Het bevat een bureau voor hemzelf en de plaatsvervangend groepscommandant, een ruimte waarin een telefoon automaat kan worden geplaatst en een keuken waarin het personeel een kopje koffie kan klaarmaken. Ook ontbreekt niet de onmisbare confrontatieruimte, terwijl de boosdoeners onder ons een plaats kunnen vinden in twee cellen.
Er is ook een kamertje waarin verhoren worden afgenomen, een ontvangstruimte waarin bezoekers worden te woord gestaan en een theoriezaaltje.

De bekende blauwe politieauto heeft een plaatsje in de garage gevonden, waarnaast een ruimte voor gevonden voorwerpen is aangebracht.

Adjudant Heystek is zeer tevreden over zijn nieuwe bureau dat hij op 25 juli j.l. heeft betrokken. Het bureau aan de Duinweg waarin straks de heer P. Duin een zaak gaat vestigen was toch eigenlijk als politiebureau minder geschikt, doordat men veel hinder had van de verkeersdrukte. Dat het politiebureau, waar overigens al 11 jaar over is gesproken niet midden in 't centrum van Schoorl ligt, acht de adjudant geen bezwaar.

Het Groene-Kruis gebouw waarvan de bouw al ver gevorderd is, staat aan de overkant, terwijl in de onmiddellijke omgeving het nieuwe postkantoor is geprojecteerd. Zo zal het centrum van het dorp als het ware worden verplaatst omdat een postkantoor eigenlijk wel een centrale plaats inneemt.

Het is overigens onbegrijpelijk dat men het gebouw niet heeft voorzien van centrale verwarming, maar dat in iedere ruimte aparte kachels staan. Verder zou het wenselijk zijn als er op de Sportlaan enkele lantaarns zouden worden geplaatst, het politiebureau dient toch eigenlijk 's avonds in een zee van licht te baden. Het tegendeel is nu echter het geval.

Niettegenstaande dat heeft Schoorl er weer een gebouw bij waar het trots op kan zijn en het zal er bij de officiële opening dan ook wel niet aan belangstelling ontbreken.

Duinstreek 28 september 1967.