■ Terug naar Indeling

Inhoud Schoorl Centrum IV

Heereweg westzijde


Heereweg 1
De Roode Leeuw


Heereweg 5


Heereweg 7


Heereweg 9


Heereweg 11


Heereweg 13 - 15


Heereweg 17 - 19


Heereweg 21 - 23


Heereweg 25


Heereweg 29


Heereweg 33


Heereweg 47


Heereweg 49


Heereweg 53


Heereweg 55
Marietje

■ Terug naar Indeling Schoorl Centrum

Heereweg 1 'De Roode Leeuw'



'De Roode Leeuw' ± 1900 met in de deur Piet en Maartje Timmerman-Pijper, naar rechts dochter Grietje en voor de diligence zoon Tijmen Geheel links de huisarts dokter Van Pelt met de fiets uit Bergen.

Zie ook het artikel 'De Roode Leeuw' in het boek "T is maar dat je het weet' en het boek 'Schoorl, een mooi en rustig dorp met een rijk verleden' van R.P. Goettsch.

Schoorl centrum

Al in 1564 werd 'De Roode Leeuw' gebouwd en in 1776 is er volgens het kadaster sprake van de herberg van Lijsbet Vlam.
In 1877 komt de familie Timmerman in het koffiehuis en logement. Eerst Piet Timmerman en Maartje Pijper. In 1907 zoon Tijmen en Aagje Timmerman en in 1953 komt zoon Piet bij zijn vader in de zaak. Piet en Mies nemen in 1962 de zaak officieel over. Mies was aanvankelijk schooljuffrouw op de school aan de overkant van de Duinvoetweg.

Het oude café wordt in 1907 afgebroken en door de voor ons zo herkenbare 'Roode Leeuw' met torentje vervangen.

De doorrijstal bleef aanvankelijk nog staan. Ook de boerderij achter het café bleef staan en werd nog tot het einde van de exploitatie van het café-restaurant als spoelkeuken gebruikt.

In 1922 werd achter de boerderij een garage met stal gebouwd voor het personenvervoer per paard en wagen.

Op de stal werd later nog het woonverblijf, 'De Til', voor de familie Timmerman gebouwd.
In 1977 werd het horecacomplex gekocht door Johannes Petrus Entius, hotelhouder in Nibbixwoud
Na een aantal aangestoken branden worden de restanten in 1990 gesloopt.



'De Roode Leeuw' ± 1900 met Piet sr. Timmerman, vier matrozen en de doorrijstal.

<< inhoud

Schoorl centrum



Op de arm Piet jr. en zittend moeder Aagje en dochter Marie en daarnaast vader Tijmen Timmerman. De doorrijstal staat er nog.



<< inhoud

Schoorl centrum



Links nog de doorrijstal. Spaarplaatje voor het album van Kiekeboe chocolade 1915. (96 plaatjes).



Links het hek voor het schoolhuis, vervolgens de Roode Leeuw, waarbij ondertussen de doorrijstal vervangen is door het restaurant. Aan de overkant de rentenierswoning Jan Frans (later de 'Viersprong) en daarnaast de kruidenierswinkel van Duin.

<< inhoud

Schoorl centrum





<< inhoud

Schoorl centrum



AFJL. Schoorl, Dorpsgezicht



AFJL

<< inhoud

Schoorl centrum

Interieur



Voorzaal met buffet.



Terras voor het restaurant.



Mies Timmerman achter het buffet.



Kelner Grootjes in restaurant Heereweg kant.

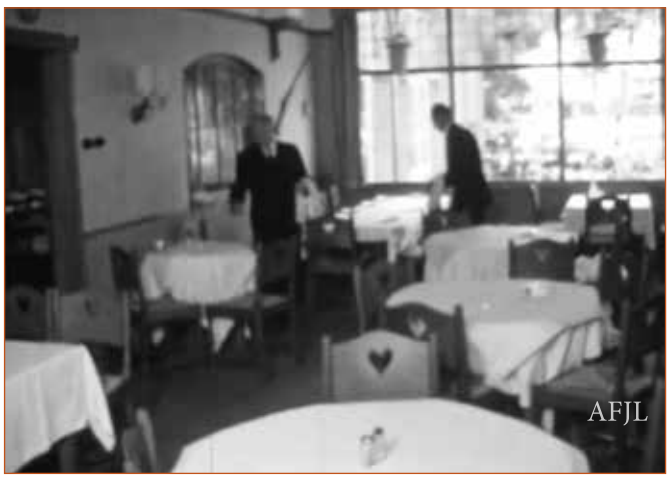

Tafels dekken in het restaurant noord van de dorpszaal.

<< inhoud

Advertenties

Schoorl

HET VANOUDS BEKENDE
HOTEL-CAFÉ-RESTAURANT

„DE ROODE LEEUW"

Met vergunning — Bondshotel A.N.W.B.
Zalen v. Gezelschappen, Partijen, Schoolfeesten enz. Ruime Speeltuin met Volières

Prachtige waranda onder de hooge boomen

Trap tegen het Klimduin, naar het hoogste punt en Oriënteertafel

STALHOUDERIJ met UITSPANNING

VERHUUR-INRICHTING van LUXE AUTO'S

TELEF. INT. 3. GEOPEND DAG EN NACHT.

Aanbevelend,

T. TIMMERMAN

1934

SCHOORL

Het vanouds bekende Hotel-Restaurant

„DE ROODE LEEUW"

MET VERGUNNING.
Bondshotel A. N. W. B.
Zalen voor Gezelschappen, Partijen, Schoolfeesten enz.
RUIME SPEELTUIN.
— **Prachtige Warande** onder de hooge boomen. —
Trap tegen 't Klimduin.

Stalhouderij met uitspanning. Verhuurinrichting v. luxe auto's

TELEFOON INTERC. 3
op Zon- en Feestdagen geopend van 8—1 uur voorm. en van 2—12 uur n.m. Dagelijks van 8—1 uur v.m. en van 2—9 uur n.m.

Aanbevelend, **T. TIMMERMAN.**

1929

Hotel, Café, Restaurant „DE ROODE LEEUW".



Bondshotel A. N.W. B. — Speeltuin. — Verhuring Luxe Auto's.
Tel. No. 3 doorverbinding. Trap op Klimduin. — T. TIMMERMAN.

±1935

HOTEL, CAFÉ-RESTAURANT

„De Roode Leeuw"

— BONDSHOTEL A.N.W.B. en H.N.M.V. —



Zalen voor gezelschappen, Diners en Partijen. Uitstekende gelegenheid voor schoolfeesten, enz. Volières, groote Speeltuin, Glijbanen, Amerikaansche Schommel, Draaimolens, enz. Ruim 20 Speeltuigen. Trap tegen 't Klimduin, naar het hoogste punt en Oriënteertafel in „Klein Zwitserland"



Parkeerterrein achter b. d. Speeltuin voor 100 auto's.

Telefoon 3. Dag en nacht.

T. TIMMERMAN

1936

<< inhoud

Horeca









Col. Piet Hof

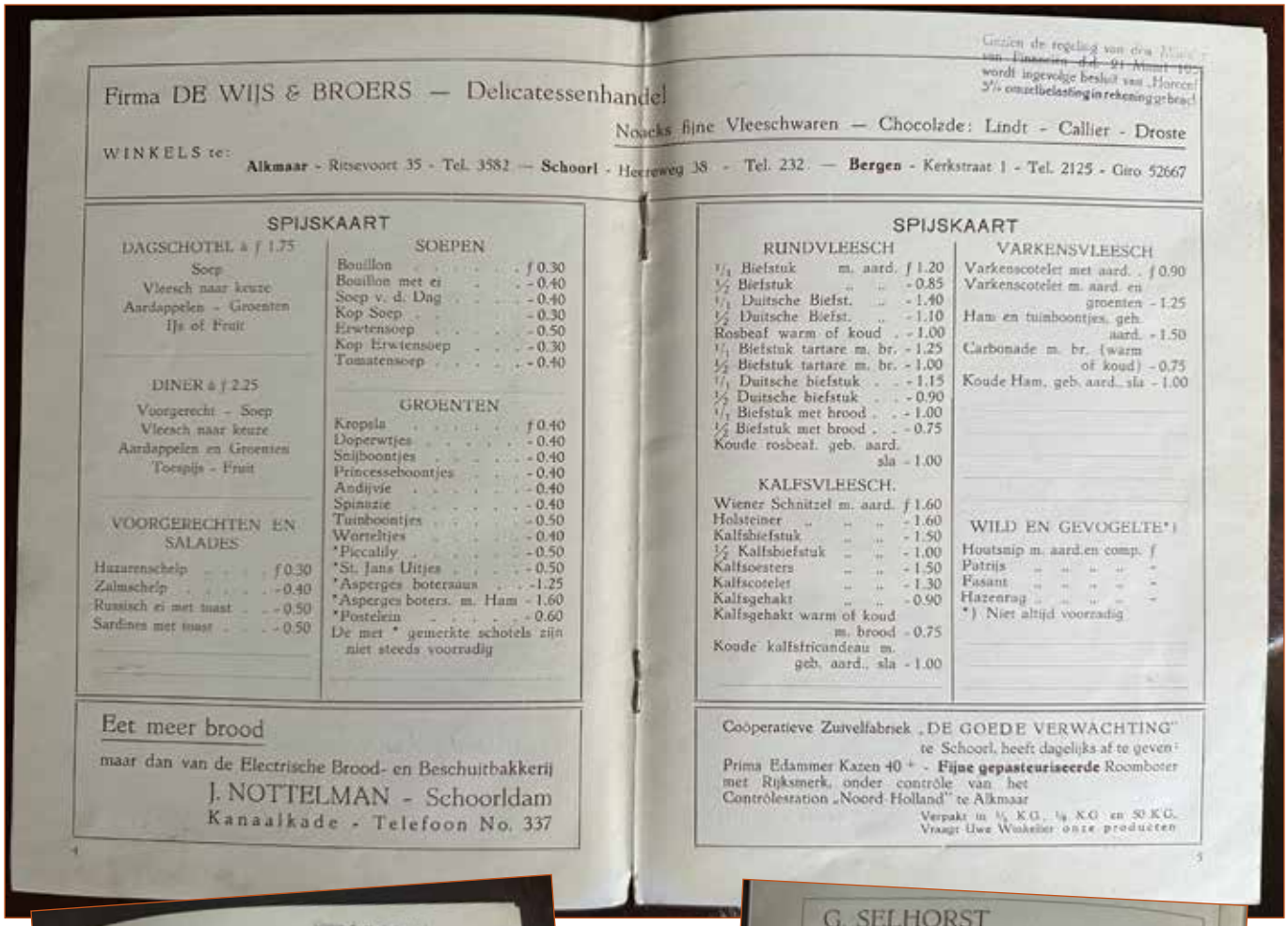

Firma DE WIJS & BROERS — Delicatessenhandel

WINKELS te: **Alkmaar** - Ritsevoort 35 - Tel. 3582 — **Schoorl** - Heereweg 38 - Tel. 232 — **Bergen** - Kerkstraat 1 - Tel. 2125 - Giro 52667

Noacks fijne Vleeschwaren — Chocolade: Lindt - Callier - Droste

SPIJSKAART

DAGSCHOTEL à ƒ 1.75

Soep
Vleesch naar keuze
Aardappelen - Groenten
Ijs of Fruit

DINER à ƒ 2.25

Voorgerecht - Soep
Vleesch naar keuze
Aardappelen en Groenten
Toespijs - Fruit

VOORGERECHTEN EN SALADES

Hazenscheip	ƒ 0.30
Zalmscheip	- 0.40
Russisch ei met toast	- 0.50
Sardines met toast	- 0.50

SOEPEN

Bouillon	ƒ 0.30
Bouillon met ei	- 0.40
Soep v. d. Dag	- 0.40
Kop Soep	- 0.30
Erwtensoep	- 0.50
Kop Erwtensoep	- 0.30
Tomatensoep	- 0.40

GROENTEN

Kropsla	ƒ 0.40
Doperwtjes	- 0.40
Snijboontjes	- 0.40
Princesseboontjes	- 0.40
Andijvie	- 0.40
Spinazie	- 0.40
Tuinboontjes	- 0.50
Wortelties	- 0.40
*Piccalily	- 0.50
*St. Jans Uitjes	- 0.50
*Asperges boterasus	- 1.25
*Asperges boters. m. Ham	- 1.60
*Postelein	- 0.60

De met * gemerkte schotels zijn niet steeds voorradig

Eet meer brood

maar dan van de Electrische Brood- en Beschuitbakkerij

J. NOTTELMAN - Schoorldam

Kanaalkade - Telefoon No. 337

SPIJSKAART

RUNDVLEESCH

1/1 Biefstuk m. aard.	ƒ 1.20
1/2 Biefstuk	- 0.85
1/1 Duitsche Biefst. ..	- 1.40
1/2 Duitsche Biefst. ..	- 1.10
Rosbeaf warm of koud	- 1.00
1/1 Biefstuk tartare m. br.	- 1.25
1/2 Biefstuk tartare m. br.	- 1.00
1/1 Duitsche biefstuk	- 1.15
1/2 Duitsche biefstuk	- 0.90
1/1 Biefstuk met brood	- 1.00
1/2 Biefstuk met brood	- 0.75
Koude rosbeaf. geb. aard. sla	- 1.00

KALFSVLEESCH.

Wiener Schnitzel m. aard.	ƒ 1.60
Holsteiner	- 1.60
Kalfsbiefstuk	- 1.50
1/2 Kalfsbiefstuk	- 1.00
Kalfsoesters	- 1.50
Kalfscotelet	- 1.30
Kalfsgehakt	- 0.90
Kalfsgehakt warm of koud m. brood	- 0.75
Koude kalfsfricandeau m. geb. aard., sla	- 1.00

VARKENSVLEESCH

Varkenscotelet met aard. .	ƒ 0.90
Varkenscotelet m. aard. en groenten	- 1.25
Ham en tuinboontjes, geb. aard.	- 1.50
Carbonade m. br. (warm of koud)	- 0.75
Koude Ham, geb. aard., sla	- 1.00

WILD EN GEVOGELTE*)

Houtsnip m. aard.en comp.	ƒ -
Patrijs	-
Fasant	-
Hazenrug	-

*) Niet altijd voorradig

Coöperatieve Zuivelfabriek „DE GOEDE VERWACHTING" te Schoorl, heeft dagelijks af te geven:

Prima Edammer Kazen 40 + - **Fijne gepasteuriseerde** Roomboter met Rijksmerk, onder controle van het Contrôlestation „Noord-Holland" te Alkmaar

Verpakt in 1/2 K.G., 1/4 K.G. en 50 K.G.

Vraagt Uw Winkelier onze producten

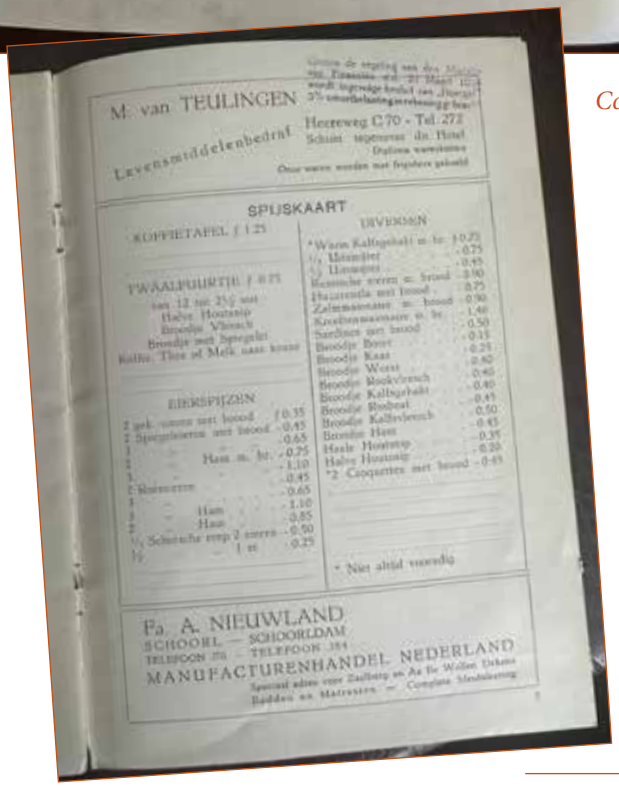

M. van TEULINGEN

Levensmiddelenbedrijf

Heereweg C 70 - Tel. 272

SPIJSKAART

KOFFIETAFEL ƒ 1.25

TWAALFUURTJE ƒ 0.75

van 12 tot 2½ uur

Halve Hoentjes
Broodje Vlaesch
Broodje met Spiegelei
Koffie, Thee of Melk naar keuze

DIVERSEN

*Warm Kalfsgehakt m. br.	ƒ 0.75
1/1 Uitsmijter	- 0.45
1/2 Uitsmijter	- 0.30
Boerenkool met brood	- 0.90
Hazenrug met brood	- 0.75
Zalmmayonaise m. brood	- 0.90
Zalmmayonaise m. br.	- 1.40
Kreeftenmayonaise m. br.	- 1.50
Sardines met brood	- 0.35
Broodje Beer	- 0.25
Broodje Kaas	- 0.40
Broodje Worst	- 0.40
Broodje Rookvlesch	- 0.40
Broodje Kalfsgehakt	- 0.40
Broodje Rosbeaf	- 0.45
Broodje Kalfsvlesch	- 0.50
Broodje Ham	- 0.45
Hele Hoentjes	- 0.35
Halve Hoentjes	- 0.20
*2 Croquettes met brood	- 0.45

* Niet altijd voorradig

EIERSPIJZEN

2 gek. eieren met brood	ƒ 0.35
2 Spiegeleieren met brood	- 0.45
1 - -	- 0.65
1 - Ham m. br.	- 0.75
2 - -	- 1.10
1 - -	- 0.45
2 Roereieren	- 0.65
1 - Ham	- 1.10
2 - Ham	- 0.85
2 - Ham	- 1.50
1/2 Schotsche resp. 2 eieren	- 0.50
1/2 - 1 ei	- 0.25

Fa. A. NIEUWLAND

SCHOORL — SCHOORLDAM

TELEFOON 276 — TELEFOON 384

MANUFACTURENHANDEL NEDERLAND

Speciaal adres voor Zuilberg en Ae fe Willen Dekens

Beddens en Matrassen — Complete Meubelering

Col. Piet Hof

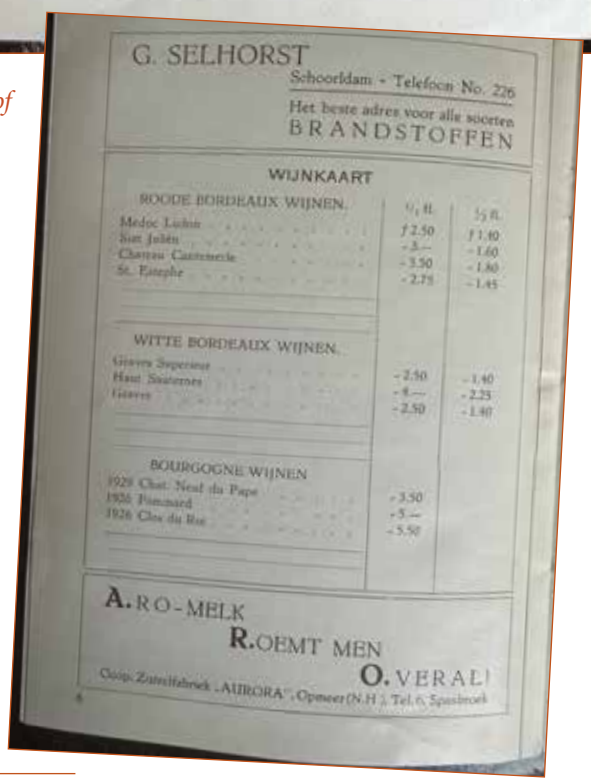

G. SELHORST

Schoorldam - Telefoon No. 226

Het beste adres voor alle soorten

BRANDSTOFFEN

WIJNKAART

ROODE BORDEAUX WIJNEN.	1/1 fl.	1/2 fl.
Medoc Lichte	ƒ 2.50	ƒ 1.40
Saint Julien	- 3.—	- 1.60
Chateau Castenede	- 3.50	- 1.80
St. Estephe	- 2.75	- 1.45
WITTE BORDEAUX WIJNEN.		
Graves Superieur	- 2.50	- 1.40
Haut Sauternes	- 4.—	- 2.25
Graves	- 2.50	- 1.40
BOURGOGNE WIJNEN		
1928 Chat. Neuf du Pape	- 3.50	
1926 Pommard	- 5.—	
1926 Clos du Roi	- 5.50	

A. RO-MELK

R. OEMT MEN

O. VERAL!

Coöp. Zuivelfabriek „AURORA", Opmeer (N.H.), Tel. 6, Spanbroek

<< inhoud

Stalhouderij en luxe autoverhuur







Tijmen Timmerman met dochter Grietje.



Prins Bernard tijdens de mobilisatie bij stal en boerderij achter 'De Roode Leeuw'.



Bouw van 'De Til' , het woonhuis boven de stal door aannemer Adam Selhorst.



'De Til' achter 'De Roode Leeuw'

<< inhoud

Activiteiten



Kermis met 'turkseschop' en dansvloer op het veld achter de speeltuin.



Terras en volière voor de speeltuin.



Personeel voor de hal waar de kinderen hun ranja kregen.



Fanfare 'De Vriendschap' t.b.v. restauratie van de korenmolen.

<< inhoud

Schoorl centrum

Boten vol kinderen



Jaarlijks meerden er vele boten aan op de steiger bij het notarishuis te Schoorldam.
Trouwe feesten waren die van de gymnastiek-verenigingen van Zaandam en de lagere scholen van Alkmaar.
Op de speciale boot van Alkmaar Pakket zaten dan soms wel 1200 kinderen. Als de boot aanmeerde in Schoorldam moesten de kinderen op hun plaats blijven om te voorkomen dat de boot niet te veel overhelde.
Timmerman stond dan al klaar op de kade om de kinderen te verwelkomen.
Met een eigen fanfare liepen de kinderen dan over de Damweg en Laanweg naar De Roode Leeuw, alwaar de ranja al voor hun klaar stond. En dan ging het los met die prachtige speeltuin en dat geweldige zandduin.



Aankomst van de kinderen in Schoorldam (Erwin Bowien 1937, col. AFJ.L).

<< inhoud

Volksonderwijs organiseerde boottripjes van 1884 tot 1940

Schoolreisje per salonboot naar Schoorldam hoogtepunt schooljaar

(Van onze verslaggever)

ALKMAAR — In deze tijd van het jaar worden de plannen voor schoolreisjes afgeroond. In mei en juni gaat de schooljeugd per luxe touringcar naar sensationele attracties waar spanning en snelheid heersen, vaak inclusief een subtropisch zwembad. Van zomer 1884 tot en met zomer 1939 ging de jeugd van de hoogste lagere schoolklassen jaarlijks per meerdekse salonboot naar Schoorl. In 1940 kwam een abrupt einde aan deze traditie. De oorlogsomstandigheden maakten het onmogelijk om er mee door te gaan. Bij veel oudere Alkmaarders hangt nog steeds het herdenkingsbord met de driedekker 'Alkmaar' van de verdwenen Alkmaar Packet aan de wand, dat de kinderen bij het vijftigste schoolfeest naar Schoorl werd aangeboden.

Het schoolfeest beoogde oorspronkelijk de aandacht op het openbaar onderwijs te vestigen. De deelname aan het feest door de leerlingen van de hoogste klassen moest worden gezien als een beloning voor trouw schoolbezoek. Wie meer dan vier maal ongeoorloofd de lessen had verzuimd mocht het reisje niet meemaken. Het waren vaak sociale omstandigheden die de kinderen dwongen thuis te blijven, omdat ze het huishouden moesten doen. Moeder was dan ziek. Of ze moesten meehelpen in het bedrijfje van de ouders. De organisatie van de schoolreisjes was in handen van de vereniging 'Volksonderwijs'.

Het feest bestond uit verschillende onderdelen. Eerst gingen de kinderen per boot naar Schoorl. Die tocht was al een ware belevenis voor het jonge volkje. Vanaf 1912 had de rederij Alkmaar Packet de beschikking over de driedekker 'Alkmaar' waarop maar liefst 1400 kinderen konden meevaren. De Alkmaar voer in die periode met twee kapiteins waarvan P. Koreman de eerst verantwoordelijke was en S. Bregman tweede man. Als het schip was afgevaren van de steiger aan de Voormeer reden langs beide oevers van het kanaal honderden fietsers mee richting Koedijkervlotbrug. Het waren vaak familieleden die de reizigers uitwuifden. Veel ouderen van nu herinneren zich ook nog de stoomboten Ceres en Pomona.

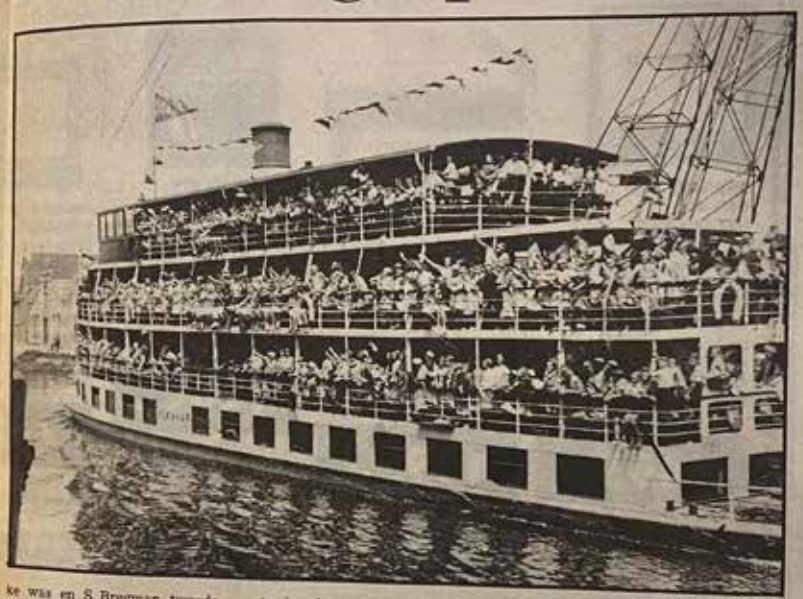

Er gingen 1400 kinderen op de 'Alkmaar' die tot 1940 naar Schoorldam voer en weer terug. Hier vaart het schip ter hoogte van de VB langs de Noorderkade richting Schoorldam.

Vuurwerk

In Schoorldam aangekomen werd de meute uitgeladen en ging het onder begeleiding van het Stedelijk Muziekkorps en later Excelsior, te voet naar Schoorl waar in de speeltuin van De Roode Leeuw lange tafels gereed stonden met daarop heerlijkheden als tulbanden, glazen koele limonade en belegde broodjes. De drink- en eetenswaar was gereed gemaakt door padvinders die de limonade in grote kuipen fabriceerden. Vervolgens trok de lange stoet naar de duinen waar diverse spelletjes werden gedaan. Tegen zes uur 's avonds werd de terugtocht naar Schoorldam aanvaard, waar de massale inscheping volgde. Van de salonboot werd tijdens de terugreis van Schoorldam naar Alkmaar vuurwerk afgestoken.

Kapitein Koreman was vele jaren achtereen de held. Zelfs na zijn pensionering trok Koreman nog eenmaal per jaar zijn 'goudgegalonneerde uniform' aan en kon men hem of aan het stuurrad of als kanaalloods aan boord vinden. Eveneens zullen oudere lezers zich nog het sociale gebaar herinneren van de toenmalig directeur van de Alkmaar Packet mr. J. Bosman. Een man die het openbaar onderwijs een goed hart toedroeg en daarom zijn salonboot 'Alkmaar' gratis afstond. Pas in latere jaren en ook veel moeilijker tijden moest hiervoor het desondanks geringe bedrag van vijftig gulden worden betaald. Het gehele budget bedroeg in de jaren dertig ongeveer achthonderd gulden, die de collectanten van Volksonderwijs bij elkaar wisten te krijgen. En als er geld te kort was waren er altijd vaste kapitaalkrachtige kindervrienden die het ontbrekende geld bijpasten.

Levensgevaarlijk

Reeds in 1940 kon het feest niet meer als voorheen worden georganiseerd. In de daaropvolgende jaren nam het gevaar dat de boot uit de lucht zou worden beschoten door vliegtuigen grotere vormen aan. Ook de ingevoerde distributie van consumptieartikelen liet het verstrekken van versnaperingen niet meer toe. Ook namen de Duitsers later de Schoorlse duinen in hun Atlantik-Wall op, zodat de toegang daartoe niet alleen verboden was maar ook levensgevaarlijk. Munitiebergplaatsen, bunkers en zelfs mijnen waren in de duinen kwistig gezaaid. Dit was ook de reden dat na de bevrijding het schoolfeest naar Schoorl niet gelijk werd hervat. Jaren nadien vond men er nog lichtspoor- en andere munitie. De salonboot 'Alkmaar' kwam uit de oorlog met slechts twee dekken tevoorschijn, zodat niet meer alle kinderen gelijk konden worden vervoerd, terwijl de financiële vergoeding voor het gebruik van het schip op een starre basis was geregeld. De giften vanuit de burgerij waren niet meer in overeenstemming met de gestegen kosten.

Wel was er na de oorlog de onderwijsvernieuwing die zich manifesteerde en zich steeds uitbreidende schoolwedstrijden, doch vooral in het grote aantal schoolreisjes. Het plan om jaarlijks op het gemeentelijk Sportpark massale jeugdfeesten te organiseren is nooit goed van de grond gekomen. Wat over bleef zijn de jaarlijkse sportdagen en natuurlijk de schoolreisjes per autobus naar spannende attractieparken.

● HANS KOOLWIJK

Alkmaarsche Courant.

<< inhoud


AFJL

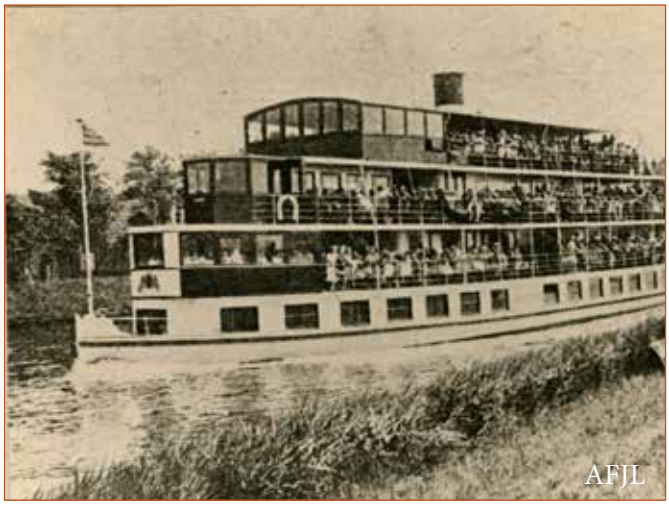
AFJL


Het Alkmaarsche Schoolfeest.
De Wandeling van Schoorldam naar Schoorl.

1200 Kinderen in optocht over de nog onbebouwde Damweg naar 'De Roode Leeuw' (Alkmaarse Courant).

<< inhoud



Het Alkmaarsche Schoolfeest.

De Kinderen voor het Vertrek naar Schoorldam in het Zandgat.

1200 Kinderen op het zandduin. (Alkmaarsche Courant).

Speeltuin









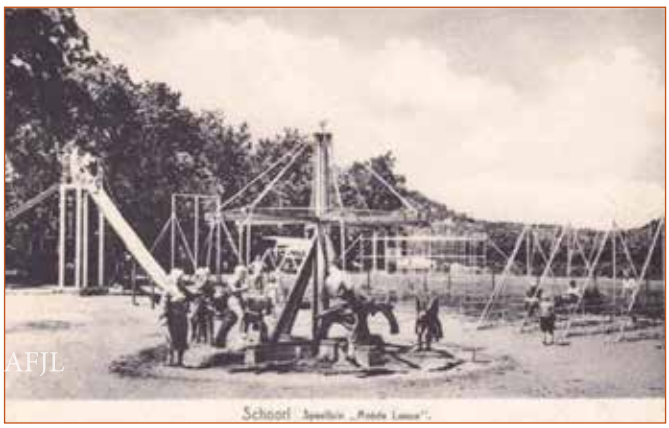

<< inhoud

Schoorl centrum





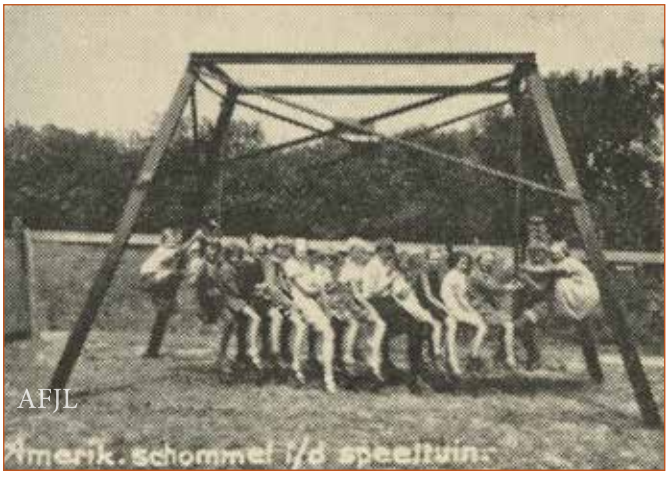

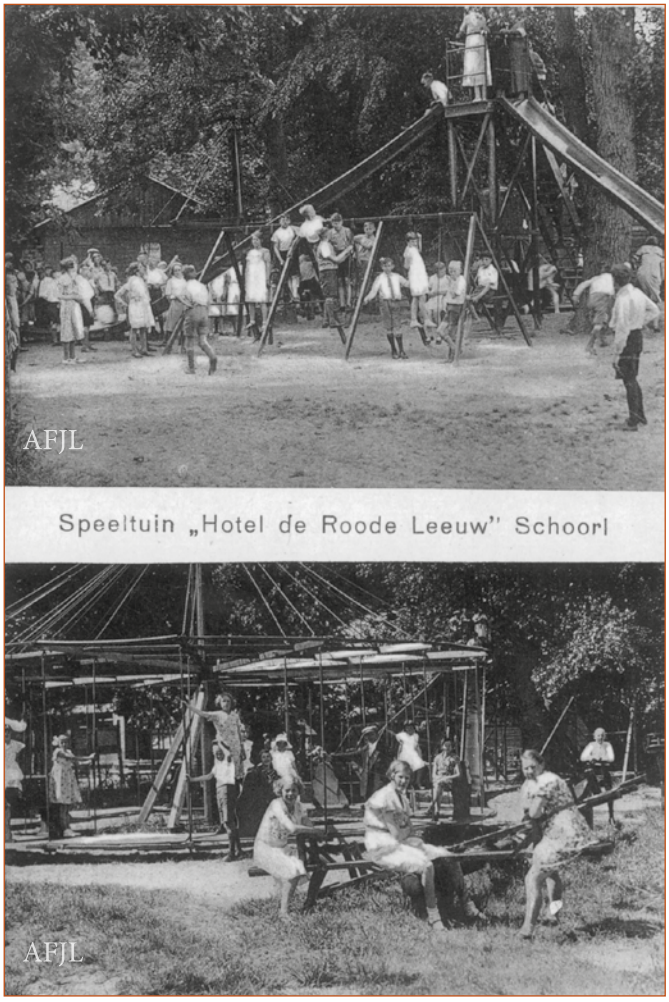

<< inhoud

IJskarren bij de speeltuin

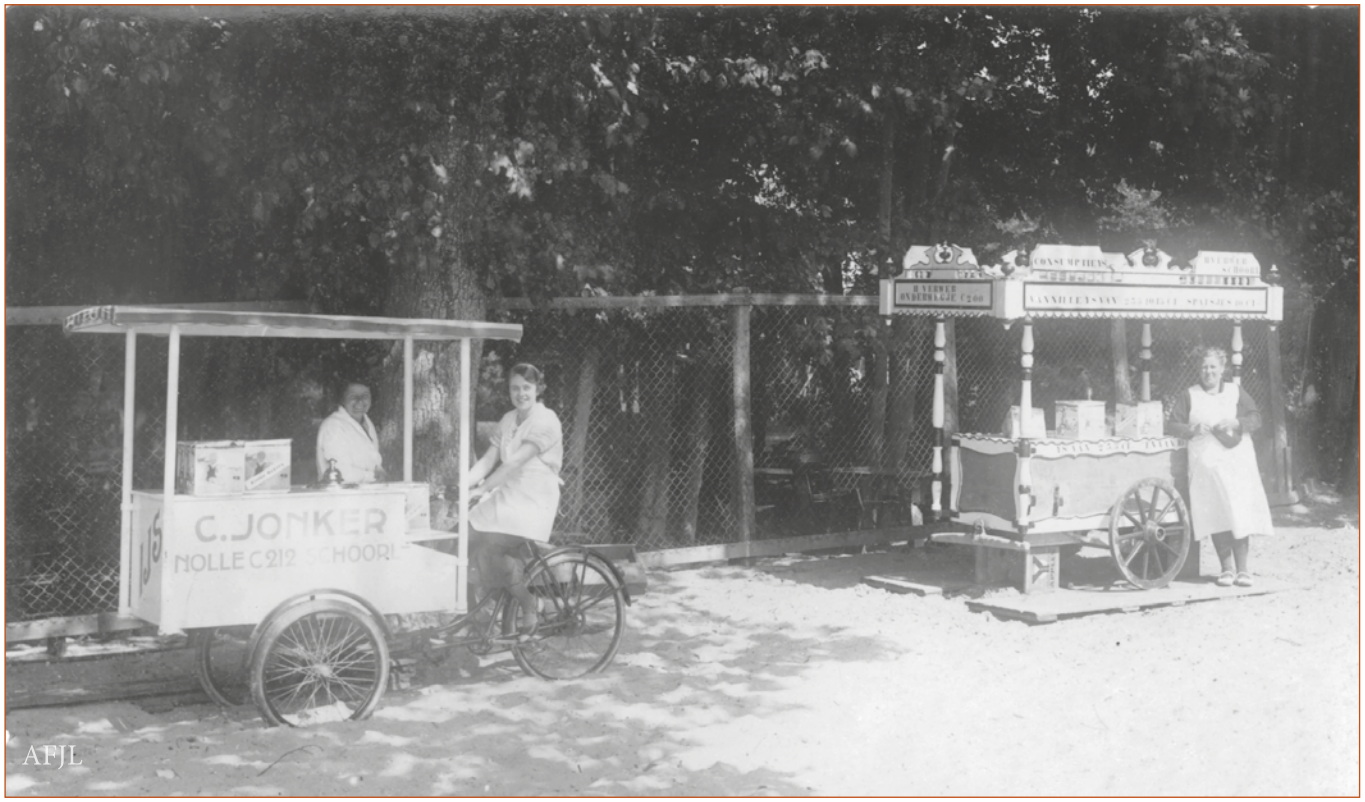

De ijskarren van Cor Jonker en Hendrik Verwer vor het hek om de speeltuin.



Cor Jonker en Pietje Jonker van Buren met hun klanten.



Cor Jonker met zijn ijskar.

<< inhoud



Hendrik Verwer met echtgenote, zij emigreerden naar Argentinië.



Hendrik Verwer en Tienus Witsmeer.

<< inhoud

Schoorl centrum

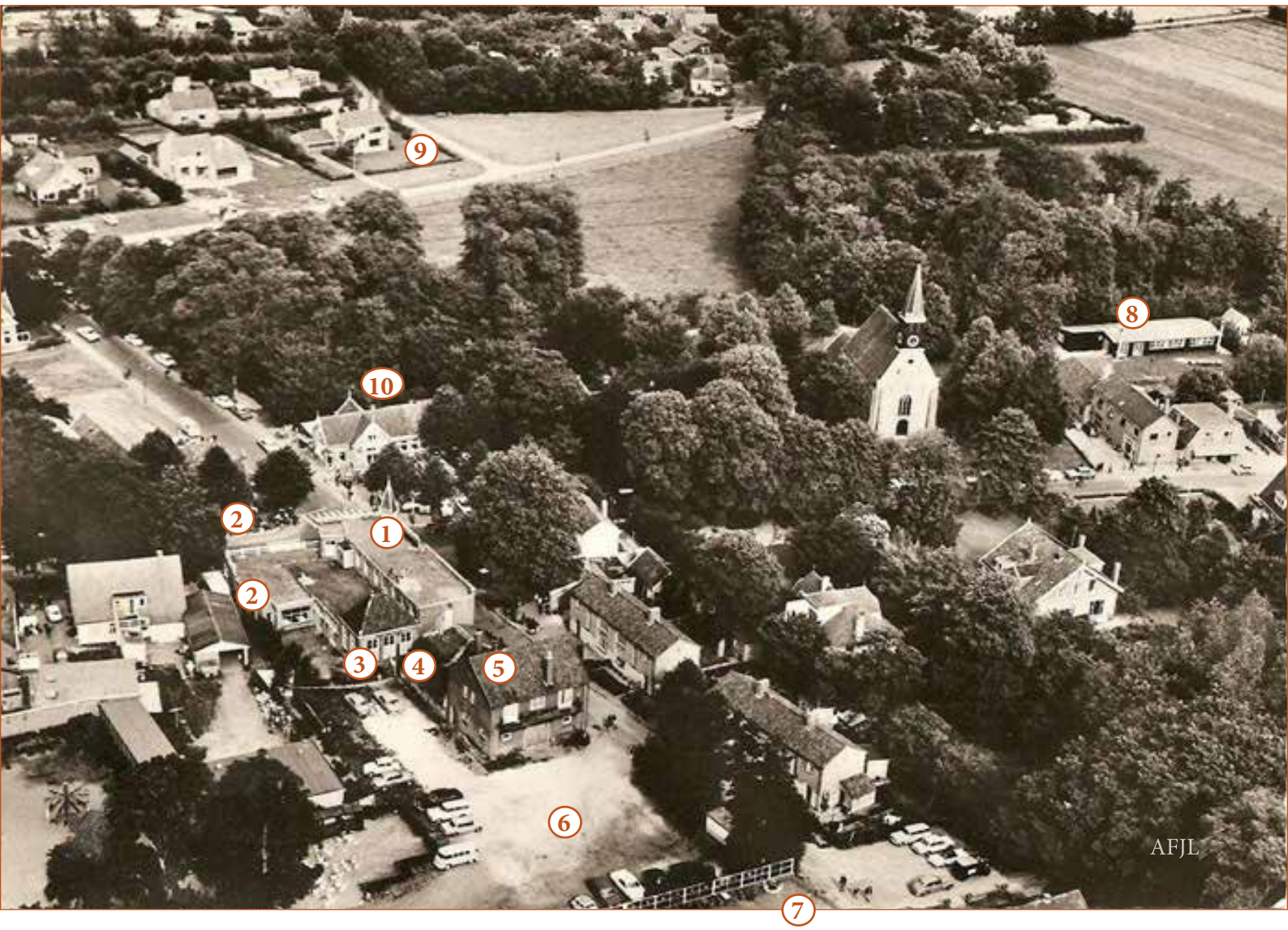

1) café, 2) restaurant, 3) zaal met toneel, 4) spoelkeuken in boerderij, 5) stal met woning 'De Til', 6) parkeerterrein, 7) terras onder het zandduin, 8) kleuterschool, 9) woning burgemeester Cor Bernard, 10) 't Trefpunt.

Het einde van 'De Roode Leeuw'

...oode Leeuw" wordt dichtgespijkerd



„Schoorl, moet dat nu zo?" sprak sinterklaas zaterdag bij zijn intocht.



Afschuwelijk

SCHOORL – In november van het vorig jaar was De Roode Leeuw al op sterven na dood. Er hing nog een wat smoezelige vlag en een bordje „heerlijke mosselen" herinnerde aan betere tijden. Het pand zag er vervallen uit. De deur was op slot. De Leeuw was uitgebruld. Verzwakt tot op het bot. Eigenaar Jan Entius zei het vreselijk moeilijk te hebben met de situatie. Hij stelde vraagtekens bij een eventuele verdere exploitatie van het pand. Persoonlijk zag hij het een jaar geleden niet zitten.

Voormalig beheerder Rob Munter sprak van een zwarte bladzijde in de Schoorlse horecageschiedenis. De laatste Timmerman was er op z'n minst heel verdrietig onder. VVV-voorzitter van dat moment, Piet Mans, had het over een „gaaf zootje". De Roode Leeuw. Het VVV-informatieburo ligt in de schaduw van het vervallen horecapand. En op die plek ontvang je de gasten? Ruim een jaar later is er nog weinig of niets veranderd. Of toch? Bij het aanzien van het exterieur van De Roode Leeuw haalt elke Schoorlaar de neus op en krijgt heimwee naar vroeger. Je schaamt je haast om Schoorlaar te zijn. Tegenover jezelf, je eigen dorpsbewoners maar meer nog tegenover je gasten. Erger, haast ten hemel schrijend, is het gesteld met het interieur van de zaak. Alsof er een complete oorlog is gevoerd, of er beesten zijn verscheurd. Als je dit niet met eigen ogen hebt aanschouwd, is het niet te geloven. Aan de achterzijde zijn ruiten ingegooid. De jeugd heeft er vrij spel. Het hele gebouw, zaal, restaurant en de verdieping toont een afschuwelijke aanblik. Er is heel veel vernield. In de keuken, waar niets meer doet denken aan vroegere culinaire activiteiten, één mensonterende bende.

Een week of zes geleden werd een tweetal jongelui op heterdaad betrapt toen men bezig was het interieur te „verbouwen". Tegenover de politie zeiden de jongens, dat zo'n beetje hall Schoorl er in „speelt". En dan vrees je het ergste. Niet voor De Roode Leeuw maar voor het Schoorlse centrum. Het historische karakteristiek torentje, waarover velen zich zo druk maken, is nu nog te redden...

J.M.

Alkmaarse Courant.

<< inhoud

Branden



Alkmaarse Courant 1990, verbrandde 'Roode Leeuw'



Alkmaarse Courant 1990, raadslid Anne de Boer-Hemminga pal voor het 'Gat van Schoorl'

<< inhoud

Vreugde en verdriet bij de sloop van eeuwenoud horecabedrijf

SCHOORL – Vreugde en verdriet, een lach en een traan om de sloop van De Schoorlse Roode Leeuw. De bulldozer heeft zijn werk gedaan. De zaak ligt vlak. Een doorkijkje om van te smullen. Het Klimduin, zoals het zich nog nimmer aan Schoorl en aan de toerist heeft gepresenteerd. Een oud, vervallen horecabedrijf maakt plaats voor iets nieuws. Hoe en wat, zal later blijken. Daarover zullen „kopstukken" zich nog moeten buigen. De plannenmakers zullen het beste met Schoorl voorhebben. Leuk voor Schoorl, aantrekkelijk voor het toerisme! Dorps vooral maar allemaal financieel haalbaar. De toekomst zal het leren. Maar eerst moest ie vlak, horizontaal. En dat is ie nu. De Leeuw. De eeuwenoude Schoorlse Roode Leeuw laat slechts een stuk herinnering achter. Een horecabedrijf met een bijzondere historie. Rijk, bewogen, enerverend. In 1564 werd De Roode Leeuw gebouwd. Maar dan niet direct onder deze naam. In de beginperiode heette de zaak „Het Wapen van Brederode". Maar het Wapen van Brederode vormde een rode leeuw op een gouden veld. Vandaar.

● *De laatste resten van De Roode Leeuw worden met de grond gelijkgemaakt. Piet Timmerman, zijn vrouw, dochter Aat en schoonzoon Fred waren erbij. Een plaatje met emoties. Huilende harten. Maar realist genoeg om er vrede mee te hebben.*



Roode Leeuw, saluut

De Roode Leeuw heeft vele eigenaars en exploitanten gehad. Van de meesten is evenwel niets bekend. De eerste waardin, die zich opdringt is Immetje Pieters. Zij zwaaide er de scepter vanaf 1623. De volgende eigenaresse was de weduwe Visser. Dat was in 1880. De eerste van de drie generaties Timmerman, en dat was Piet, nam het bedrijf in 1877 over van Baltus. De eerste Timmerman werd in 1850 geboren in Oosthuizen. Hij kwam uit een boerengezin. Zelf wilde hij ook boer blijven. Zijn vrouw, Maartje Pijper was meer horecavrouw en op haar aandringen werd de zaak gekocht. Het was niet alleen een herberg maar ook was er een brandstoffenhandel en een snoepwinkeltje aan verbonden. Vooral dat snoepwinkeltje deed het uitstekend tegenover de plaatselijke openbare school aan de Duinvoetweg. Oranje kokoskoeken, anijsblokken en zoethout. Jodekoeken kostten er twee cent.

Melk voor twee cent de liter

De Roode Leeuw verkocht zelfs melk voor twee cent per liter. Immers, Piet Timmerman was boer en hij kon niet houden van varkens, paarden en koeien niet laten. Piet veranderde in de 28 jaar, dat hij de zaak runde, nogal wat aan zijn bedrijf. Zo werd de vloer, die was opgebouwd uit losse plankjes, vervangen door een stevige vaste ondergrond. Naast de zaak, waar nu Super De Boer is gevestigd, was eerst een wagenmakerij. Later kwam hier een zaaltje met ronde koepel. In dat zaaltje zong het kinderkoor „De Kleine Duinstem" en ook het gemengd koor „Onze Duinstem", beide onder leiding van (schoolmeester) Boon. Ook speelde er de in 1898 opgerichte fanfare De Vriendschap. Een grote bron van inkomsten voor De Roode Leeuw waren de schoolreisjes, die per boot in Schoorldam afmeerden en bij Het Klimduin hun vertier vonden. De viering van tweede pinksterdag, „de meidenmarkt" is ook al uit de beginperiode. De Roode Leeuw verkocht op één zo'n dag drieduizend gesmeerde en belegde broodjes. Kop koffie zes cent en borreltjes drie voor een kwartje.

Opvolger

Piet Timmerman had vier kinderen, Siemen, Grietje, Maartje en Tijmen. En het was deze Tijmen die de zaak in 1905 overnam. In dat jaar overleed vader Piet. Tijmen Timmerman heeft veel verbouwingen op zijn naam gaan. In 1907 werd de oude herberg gesloopt. Er kwam een nieuwe zaak met het befaamde torentje. In 1922 werd de oude doorrijstal vervangen door een serre met terras. In 1939 werd de serre gesloten en kreeg de zaak het aanzien van de echte Roode Leeuw, zoals deze in de herinnering zal blijven. De achter de gelagkamer gelegen woonkamer werd bij het café getrokken. Dat was in 1948. Evenals zijn vader verkocht ook Tijmen Timmerman nog duinzand. En dat leverde hem een kwartje per kar op. Winkeltje en brandstoffenhandel werden opgeheven.

Personenvervoer

Timmerman verzorgde ook personenvervoer. Eerst een aantal koetsen met als koetsiers Jan Winder en Jan de Ridder. Het paard-en-wagen-park werd later uitgebreid met auto's, een Cadillac, een Brennebor, een Studebaker en een Overland. Luxe verhuur met chauffeur. In zijn periode (Tijmen dus) werd ook de speeltuin gebouwd, evenals de trap langs Het Klimduin. Voor bezoekers van De Roode Leeuw gratis maar buitenstaanders betaalden een duppie. Toeringcars kwamen er na de Tweede Wereldoorlog, zo'n 25 op een dag. Glaasje schoolfeest (ranja) was favoriet.

Tijmen Timmerman had één grote wens voor zijn dood. Hij wilde worden begraven op het kerkhof aan de Molenweg met (als enige) zijn gezicht naar de duinen. Dit, om nog immer te kunnen kijken in de richting van diezelfde duinen, die in zijn leven zo'n belangrijke rol hadden gespeeld.

Tijmen had drie kinderen, Marie, Aagje en Piet. En Piet zou de traditie in ere houden. De Timmerman-dynastie werd niet verbroken. In 1952 werd hij opvolger van vader Tijmen. Een gemoedelijke sfeer. De Roode Leeuw werd tot over de landsgrenzen beroemd. De befaamde wildschotels waren bij de smulpapen bijzonder in trek. Culinair stond de keuken van Timmerman op een hoog peil. In 1976 verkocht Timmerman zijn bedrijf aan Jan Entius uit Nibbixwoud. Niets ten nadele van deze doorgewinterde horecaman. Maar vanaf die tijd is het met de Leeuw bergafwaarts gegaan. En daar konden een snelle verbouwing en een handvol opeenvolgende exploitanten en bedrijfsleiders niets tegen doen.

Een laatste brul
Indringende schreeuw
De genadeklap
Voor De Roode Leeuw
Eeuwenlang bepaalde
Hij het beeld
Van het Schoorlse hart
Dat nooit heeft verveeld
Restaurant, café, hotel
Je ging door een hel
Je smulpartijen
En je oude biljart
Je hebt je kranig gehouden
Maar je werd danig verkouden
Inwendig kapot
Helemaal verrot
Schoorl kijkt vooruit

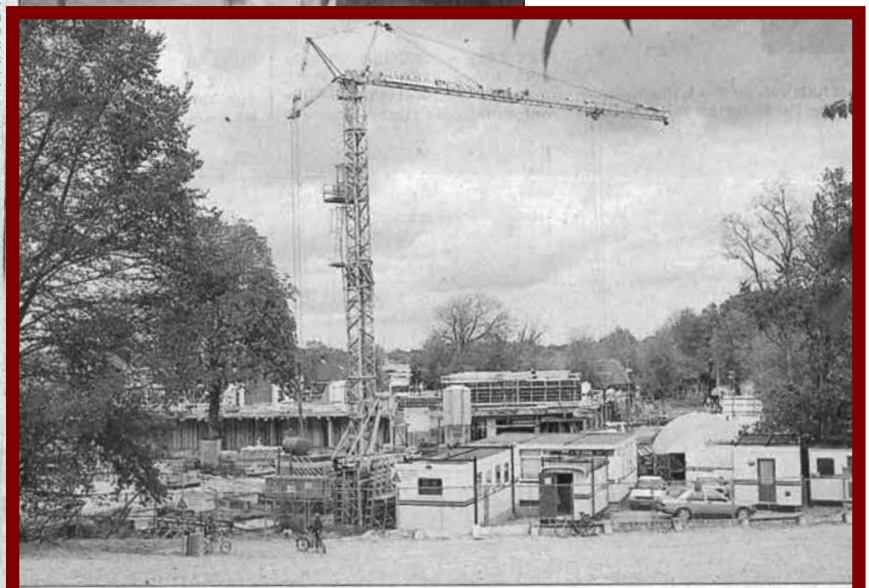

'Hartoperatie' Schoorl vordert

Jarenlang leek de bevolking van Schoorl zich maar om één ding druk te kunnen maken: de Roode Leeuw. De discussie over wat er moest gebeuren met de grote open plek die het gesloopte hotel-restaurant De Roode Leeuw achterliet, is geschiedenis. In november vorig jaar, een dag nadat de Raad van State het licht op groen zette, werd met de uitvoering van het omstreden project begonnen. Het eerste woningblok werd afgelopen zomer al in gebruik genomen. Ook andere onderdelen van de Schoorlse hartoperatie aan de voet van het Klimduin zijn inmiddels in volle gang. Het gaat dan vooral om het nieuwe pand van supermarkt De Boer, de daarbij gelegen winkel- en horecapanden en de koopappartementen die daarboven worden gerealiseerd. Alleen het gezichtsbepalende torentje zal straks nog herinneren aan het roemruchte hotel-restaurant van weleer. Dit gezichtsbepalende orna-

Alkmaarsche Courant 1986.

<< inhoud

Schoorl centrum

De Nieuwbouw



Plek van de oude 'Roode Leeuw'.



Gebied van het achter de speeltuin gelegen veld.



Gebied van de speeltuin en de volière.



Heereweg 5



Detail keramiek 'Schoorl net voor 1799 door Joop en Tini Muelink (zie ook 'Schoorl en de invasie van 1799)
1) woning van Nanning Laan Dalenberg waar in 1877 Pieter Timmerman een waarschijnlijk toen al een bestaand café betrok ***2) RK Armenhuis in 1799 tijdens de invasie verbrandt (Heereweg 5)*** *3) woning van 'De Roomsche armen' 4) winkel van Jacob Maartsz. de Boer en Lijsbeth Jansdr. Kluft 5) herberg 'De Roskam' van Jacob Visser en Dieuwertje Schenk 6) woning van Jan Maartensz. Obel en Klaasje Bruin (Heereweg 4) 7) winkelwoonhuis 'De Romein' van Jacob Zwart en Aaltje Rodewijn, omstreeks ±1900 de smederij van Martinus Hoebe (Heereweg 6).*

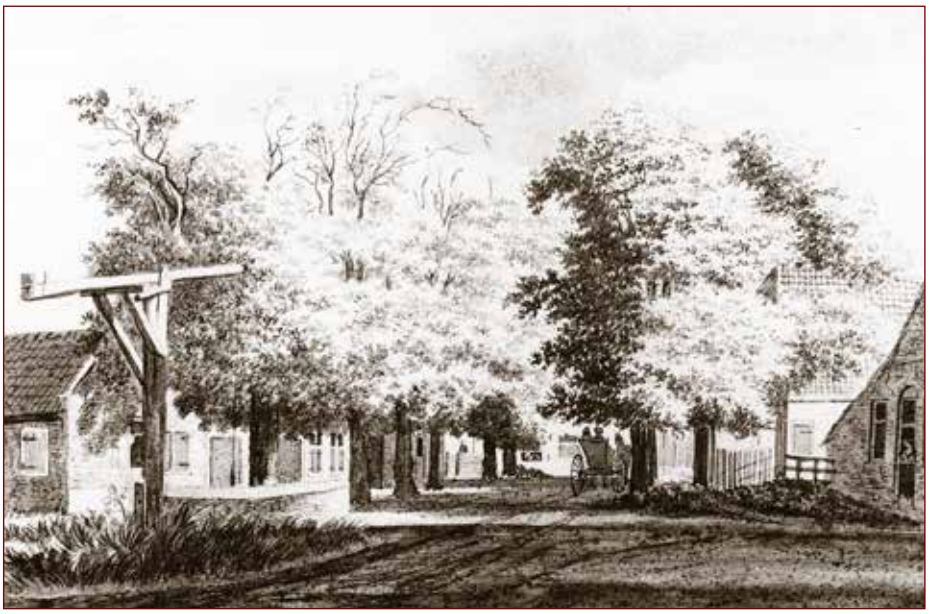

1789 Links achter de waterpomp het latere Heereweg 5
(Regionaal Archief Alkmaar).

<< inhoud

Schoorl centrum

In 1885 liet Gerrit Selhorst hier zijn woning bouwen, hij was hoofdonderwijzer in de openbare school aan de Duinvoetweg. Zijn zoon Hendricus, ook al onderwijzer, nam de woning in 1890 over, waarna zijn zuster Femia Susanne in 1902 eigenaresse werd. Hendricus had ook een broer Willem. Adam Selhorst, zoon van Willem werd in 1918 eigenaar. Tante Femia Susanne Selhorst woonde in het rechter gedeelte van de woning. Adam, metselaar van beroep, woonde links.



Adam Selhorst met zijn zonen Wim en Jan, links de in 1904 gebouwde schuur en helemaal links een stukje van het restaurant van "De Roode Leeuw'.


„DUNENSIS"

Gemeubileerd huis te huur. Bevattende beneden 2 kamers met ruime keuken, boven 4 slaapkamers met str. water.

Aanbevelend, **A. SELHORST, Metselaar,**
Heereweg C 26.

VVV gids.

<< inhoud



1905 Floris Schermer met 1) de doorrijstal van 'De Roode Leeuw', 2) Heereweg 5 ten tijde van Femia Susanne Selhorst en 3) bakker Willem v.d.Wal op Heereweg 7

In 1928 kocht Jan Pieter Beeldman het pand, maar verkocht het in 1928 alweer door aan Reinier Hermanus Reeling Brouwer. Wie de groentewinkel begon weet ik niet maar Piet Beeldman, zoon van Jan, huurde vanaf 1934 daar een groentewinkel die hij in 1951 kocht. Zus Trui Beeldman woonde in het rechter deel.



Jan Beeldman (bij het paard) werkzaam in de duinen.



*Kobus Timmer, Jan Jonker (voorwerker), **Jan Beeldman**, Baas Rusch Hein(tje) Zomerdijk, Hein de Jager, Dirk Duin, Reepmaker, Jan Bakker (later vrachtrijder) (elite zat in de houten keet, de rest in de rieten keet).*



Een nog jonge Piet Beeldman terug van de jacht (als drijver?)



Geer Beeldman-Jonker in de winkeldeur en broer Kees Jonker (knecht) op de voorgrond.



Piet Beeldman



Etalage van de groentewinkel met naar ik meen hond 'Mischa"

Schoorl centrum



De feestelijke opening na de verbouwing van 1951 met Riet Wittebrood, Ma Beeldman Leeuwenkamp en Geer Beeldman-Jonker.



Links de manufacturenwinkel van Piet en Nel Ens-de Ridder, rechts de groentewinkel van Piet en Geer Beeldman-Jonker en de twee monumentale kastanjebomen (foto Marius Slot).



De groentezaak van Piet en Geer Beeldman-Jonker ~~en de bakkerij van Dik en~~ Maartje de Jong-Muijs (foto AFJ.L).

<< inhoud

Schoorl centrum

In 19.. kwam neef Jan Beeldman met Immy Beeldman van de Garde in de zaak. Maar dat heeft niet lang geduurd want in 1964 verkocht Piet Beeldman zijn zaak aan Joop van der Meer. Jan Beeldman ging naar de Boerenleenbank.
Joop en Alie van der Ploeg-Jonker werden zetbaas van de winkel en dat bleven ze toen in 1973 de zaak overging naar B&W en in 1983 de firma De Boer eigenaar werd. In 19.. werd het pand gesloopt.



Duinstreek 25-01-1968.





Duistreek 22-12-1950.



VVVgids 1938.



Gids 'Schoorlse Gemeenschap'.





Alie van der Ploeg-Jonker (dorpsfilm 1967 AFJ.L).



Joop van der Ploeg (dorpsfilm 1967 AFJ.L.).

<< inhoud

Schoorl centrum



De noodwinkel van Van der Meer aan de Laanweg op het Kerkeweidje tijdens de grote verbouwing van Heereweg 5, na Van der Meer werd het noodgebouw korte tijd nog gebruikt door de firma Djive (hier afgebeeld)

B & W'ers in het koper

Drie jubilarissen bij de supermarkt van B & W. Vorige week waren dat Piet Timmer, Roel Krul en Joop van der Ploeg.

Zij werden door directie en personeel in het zonnetje gezet. Gedrieën hebben zij er twaalfeneenhalf jaar bij de grootgrutter opzitten. De waardering daarvoor ondervonden zij vorige week woensdag, toen regiodirecteur E. de Boer hen een zilveren Boertje (de gebruikelijke onderscheiding bij 12² jaar trouwe dienst) opspeldde. Ook kregen de heren een enveloppe met inhoud aangeboden.

Namens het personeel waren er bloemen, een sigarettenaansteker en een kadobon. Van der Ploeg is 22 jaar bij B & W werkzaam geweest waarvan 12 jaar als bedrijfsleider (mevr. van der Ploeg werd eveneens in de hulde betrokken.

Wel, en over „good-old" Piet Timmer geen nadere uitleg. Wie kent hem niet? Voor Piet waren er dan ook bijzonder waarderende woorden van de heer de Boer. „Hij is het visitekaartje van onze winkel". Timmer was vòòr zijn B & W periode lange tijd met zijn truck een beeldbepaler langs de weg met zijn „melkzaakje". Vaste klanten van de Schoorlse supermarkt hadden hun waardering voor de jubilarissen al eerder kenbaar gemaakt door hen, na onze voorpublikatie van vorige week, in de bloemen te zetten.

Mensen, die er in deze tijd, die aan persoonlijk contact tussen klant en medewerkers steeds meer te wensen overlaat, voor zorgen , dat dit contact toch enigszins gehandhaafd blijft.

Duinstreek 1986.





'Piet de melkboer' in Aagtdorp (film 1967 AFJ.L).



Drie jubilarissen; Joop van der Ploeg, Piet Timmer en Roel Krul.



Piet Timmer rijdt uit met zijn melkkar (dorpsfilm 1967 AFJ.L.).

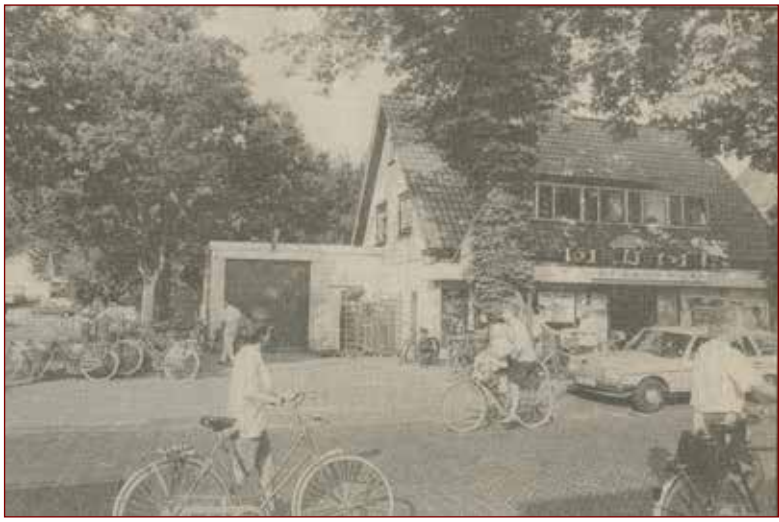

'Super de Boer', 'De Roode Leeuw' is al gesloopt, Duinstreek 1991.





Sloop van Heereweg 5.



Nadat in 1992 het pand gesloopt werd en het plan 'De Roode Leeuw' werd gerealiseerd kreeg Werner er zijn kaaswinkel en vanaf 2008 Wim Meeusen zijn biologische slagerij 'De Groene Weg'.

Slagerij 'De Groene Weg' van Wim Meeusen.

<< inhoud

Heereweg 7

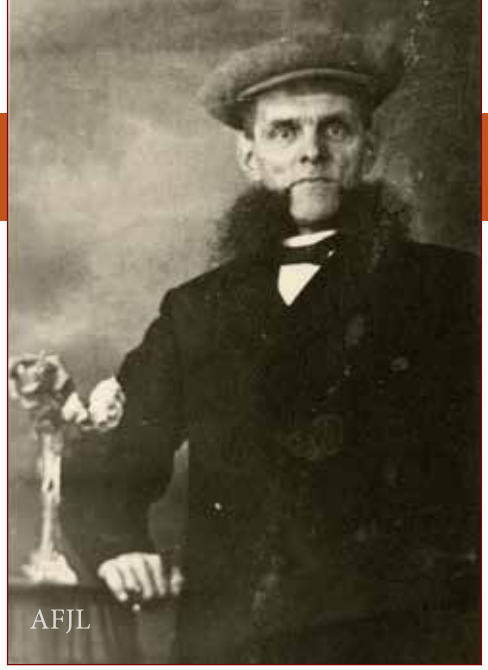

Willem van der Wal.

Op ongeveer de plek waar in 1799 het 'huis van den Roomsche Armen' had gestaan stichtte in 1905 bakker Willem van der Wal en zijn vrouw Trijntje Ott er hun bakkerij. Zij verkochten hun broden in de gang, waar een klapblad als toonbank diende.
Siemen de Jong kocht het pand in 1922 en liet een winkeltje bouwen in de zuidkant van het pand. In 1933 liet Siemen het pand vervolgens slopen en bouwde er een geheel nieuw pand. In 1958 werden Siemen en Neeltje de Jong-Blom opgevolgd door hun zoon en schoondochter Dirk en Maartje de Jong-Muys.
In 1968 trokken zij de woonkamer bij de winkel. Zij gaven op hun beurt het stokje door aan hun zoon en schoondochter Gerrit en Anneke de Jong-Kliffen.

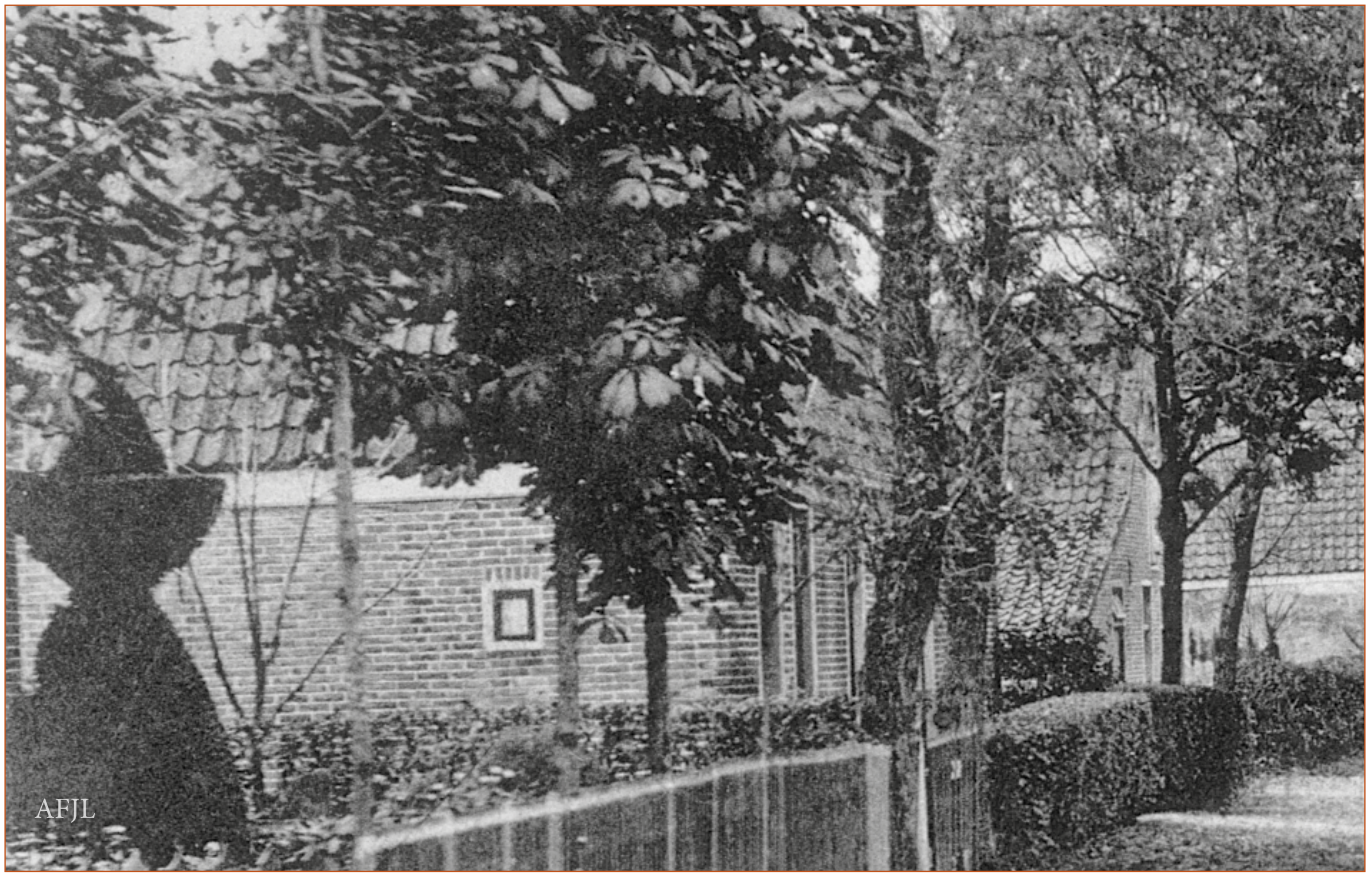

Heereweg 7, de bakkerij van bakker Willem en Trijntje van der Wal-Ott.



Heereweg 7-9 bakkerswinkel van Siemen en Neeltje de Jong-Blom, daarnaast Heereweg 11.



Heereweg 7-9 naar een schilderij van Theo van Baar.



In 1933 liet Siemen de Jong een nieuwe winkel (rechts) met woonhuis (links) bouwen.


ELECTRISCHE HYGIËNISCHE
BROOD- en BANKETBAKKERIJ
Je adres voor prima Moscovisch Zandgebak en fijne Tulband. - Alle soorten koekjes en bonbons. Prima tafelbeschuit. Fijn krentenbrood
aanbev. S. DE JONG, Heerenweg 87, SCHOORL.

advertentie VVVgids 1928





Foto tijdens de mobilisatie van WO2.
V.l.n.r. staand: Dik de Jong en zijn broer Jaap de Jong
zittend:
Neeltje de Jong-Blom
vader Siemen de Jong
Marius de Jong
moeder De Jong sr.

<< inhoud

Schoorl centrum



De woonkamer werd in 1968 bij de winkel getrokken, er kwam ook een ijsloket.



Advertentie Duinstreek 30-01-1969.



Het gezin van Dik en Maartje de Jong tijdens de feestelijke uitbreiding van de winkel
Gerrit, Maartje, Marjetha, Dik en Jan-Dik de Jong

<< inhoud



Dik de Jong.



Dik, Marjeta en Jan Dik de Jong.



Historie

1922 tot 1945
Opa Sinn en Oma de Jong

1945 tot 1978
Dirk en Maartje de Jong

1980 tot 1988
Dirk en Maartje de Jong
en
Gerrit en Anneke de Jong

1988 tot heden
Gerrit en Anneke de Jong

Uitnodiging voor
26 januari 1997
Ter gelegenheid
van het 75 jarig
bestaan.

plaats; Hotel "Camperduin"

datum; 26 januari 1997

aanvang; tussen 16.00 en
16.30 uur

<< inhoud



Gerrit de Jong soesjes (dorpsfilm 1967 A.F.J.L).



Rommert Houtman soesjes (dorpsfilm 1967 A.F.J.).



Piet Delis tompoesen (dorpsfilm 1967 A.F.J.L)

<< inhoud



1998
Boven:
Rik Henneman
Patrick Korver
Loek van Assem
Gerrit de Jong
onder:
Marcel Zwart
Wouter Bakkum
Martijn Collenteur



1999
'Bakkerij De Jong' wint voor de tweede maal de wisselbeker voor beste 'Echte' Bakker van de afdeling Noord-Holland/ Zaanstreek.
coördinator B. Verkerk
Edwin Bleeker
Marcel Zwart
Gerrit de Jong
Aafje Hulshof
Denise Bergsma
Anneke de Jong
Siem Blom

Schoorl centrum

Na drie generaties De Jong volgden in 2005 Arno en Vanessa Nieuwenhuyze-Drooge en in 2007 Fred en Annemarie Mol-de Boer en in 2010 zoon Robbert Mol en firmant Erwin Koorn.



Bakker Nieuwenhuijze.



Prijzen van bakker Mol.



Bakker Mol.

<< inhoud

Heereweg 9

Toen Simon de Jong in 1922 zijn nieuwe bakkerij bouwde op Heereweg 7, bleef er een stuk grond over waar Gouke de Geus in 1935 een nieuw pand op bouwde.
Al gelijk vestigden zich daar Arie en Marie Bekker-Doorn en zetten er hun dames- en herenkapsalon en een winkel in rookartikelen voort. Arie Bekker was namelijk al in 1924 naar Schoorl gekomen om er zijn kapperssalon te beginnen op Heereweg 13.

Geheel links de woning van Jaab de Jong, Heereweg 11, daarnaast op Heereweg 13 de kapsalon van Arie Bekker en op Heereweg 17 de woning van de familie Strikker.
Aan de overkant de benzinepomp van Jaab de Jong en daarnaast smederij en winkel van Fons en Marie Leijsen-de Leeuw.



AFJL



Advertentie VVVgids 1928 (Heereweg 13).



Advertentie VVVgids 1930 (heereweg 13).

<< inhoud



Arie en Marie Bekker-Doorn.







Miep en Gerrit Bekker.



<< inhoud





Arie Bekker en Jan Dik de Jong, (dorpsfilm 1967 AFJ.L).





Mw. Van de Garde, Marie Bekker-Doorn en Gerrit Bekker (dorpsfilm 1967 AFJ.L).



Dientje de Jong-Doorn en Gerrit Bekker (dorpsfilm 1967 AFJ.L).



Sijf de Leeuw, Arie Bekker en Piet Kaandorp (dorpsfilm 1967 AFJ.L).



VVVgids 1938.



Het oude interieur.



Gerrit, Sandra en Truus Bekker-Vlaar.

In 1973 nemen Gerrit en Truus Bekker-Vlaar de winkel en kapsalon over, waarna Truus in 2003 nog een jaar met haar kinderen Mike en Sandra verder gaat.



Mike, Gerrit, Truus en Sandra Bekker.





<< inhoud

Schoorl centrum

In 2004 wordt de zaak overgedaan aan Gerard en Netty Nipshagen-Everts, die er een sigaren, tijdschriften en fotozaak van maakten. Zoon Elwin gaat in in 2012 verder met de winkel.

De winkel van Elwin Nipshagen.







Heereweg 11

Ook hier hebben in de loop der eeuwen vele bewoners gewoond. Zo woonde er in 1730 de weduwe Margrietje Bilderbeeck en in 1763 had Klaas IJsbrandsz. hier een herberg. Tijdens de invasie van Engelsen en Russen werd het huis vernield en in 1821 was K. Bakker eigenaar van een bos. In 1858 bouwt Pieter Willem van der Lippe er een huis. In 1923 bouwt de weduwe Trijntje Ott hier opnieuw een woning. Haar echtgenoot Teunis Ott had zijn slagerij op Duinweg 7 toen verkocht aan Jaap Kuijper. In 1929 kocht Jaab de Jong de woning nadat hij zijn smederij en winkel aan de overkant op Heereweg 6 had verkocht aan Johannes de Leeuw (smid in Schoorldam). Deze kocht het pand voor zijn schoonzoon en dochter Fons en Marie Leijsen-de Leeuw. Jaab de Jong ging verder met zijn autobussen in een garage achter Heereweg 6 aan de Paardenmarkt. Toen Johan de Jong de garage overnam in 1958 kwamen Johan en Dientje de Jong-Doorn in het huis (Heereweg 11) en vader en moeder Jaab en Maartje de Jong- Schuit verhuisden naar Heereweg 54.
In 1964 nemen zoon en schoondochter Jaap en Nel de Jong -Jonker de garage over en gaan op nummer 11 wonen.



Jaab de Jong.



Heereweg 11 helemaal links.

<< inhoud

De drie generaties de Jong



Jaab de Jong, Johan de Jong, Trijnie de Jong en moeder Maartje de Jong-Schuit.



Johan de Jong, Jaap de Jong Marieke de Jong en Dientje de Jong-Doorn.



Kinderen van Johan en Dientje de Jong-Doorn: Jaap, Hans, Marjan en Marieke.



Johan en Dientje de Jong-Doorn, Jaap en Nel de Jong-Jonker en Gertjan en Corina.

<< inhoud

Schoorl centrum



De groentenwinkel van Piet Beeldman, de bakkerij van Dik de Jong, winkel en kapsalon van Arie Bekker, de woning van Johan de Jong en de manufactu-renwinkel van Arie Nieuwland.



De woning van Jaap en Nel de Jong-Jonker.

<< inhoud

Heereweg 13-15

Al in 1744 is Lourens Bleeker herbergier van 'De Roskam' op Heereweg 15, tegenover de Paardenmarkt. Deze herberg had vele eigenaren, we noemen Jan Reusink (1749), Egbert ter Beek (1763), Klaas Mars (1764), Jan van Lienen uit Groet (1778), Hermannus Melenbrink (1780) en Jacob Visser (1783). In 1799 is Dieuwertje Schenk (echtgenote van Jacob Visser) hier eigenaar van een tuin. De herberg is dus tijdens de invasie verwoest.

Maquette van Joop en Tini Muelink net voor 1799.
1) herberg 'De Roskam' 2) De Paardenmarkt 3) 'De Romein' winkelwoonhuis van Jacob Zwart en Aaltje Rodewijn, veel later smederij van Martinus Hoebe op Heereweg 6.



<< inhoud

Schoorl centrum

Pas in 1887 laat Reijer van Essen op het terrein Heereweg 13 en 15 een nieuwe dubbele woning bouwen, 'Duin-Lust' genaamd.
Van 1924 tot 1936 had Arie Bekker er zijn kapsalon, waarna hij vertrok naar het nieuw gebouwde pand Heereweg 9. Vervolgens hadden Wietse en Grietje Butter-Zijp er vanaf 1940 hun groentenwinkel.
De familie Butter vertrok in 1947 naar Duinweg 34 in Aagtdorp. John en Jean Haasbroek namen de winkel over en vestigden er een fotozaak. Ik kocht er mijn eerste fototoestel. In het rechter gedeelte van het pand zat Klaas de Boer, die er fietsen verhuurde. In 1967 vertrok John Haasbroek naar de overkant, Heereweg 4. Arie en Gerie Nieuwland-Kroon lieten het oude pand van Reijer van Essen slopen en bouwden er een grote nieuwe textielzaak. In 1993 ging het pand vervolgens over naar Arjan Nijdam, die er de natuurvoedingswinkel Ekoplaza vestigde. Ondertussen is deze zaak alweer overgenomen door zoon Pelle.



Arie en Marie Bekker-Doorn, kapsalon en tabakwinkel.



Boven: Jaap, Nel en Greta Butter : onder Annie, Kees, Bertus en Rinkel Butter (achter hun latere huis Duinweg 34).



Klaas de Boer, Heereweg 15.



Links John en Haasbroek met de fotozaak, rechts Klaas de Boer.



Sloop.



Kale zooi.



Start van de nieuwbouw door firma Wildeboer.



Start van de nieuwbouw.



Wethouder Reinier Dekker onthult de eerste steen,
Arie Nieuwland sr. sr. kijkt toe.



Drie generaties Arie Nieuwland.

<< inhoud





De nieuwe winkel van Arie Nieuwland.



Achter: Lida Nieuwland-Hof, Hartmut Garling, Gerie Nieuwland, Iet Garling-Nieuwland, Arie Nieuwland, Gerie Nieuwland-Kroon, Lida Nieuwland-van Muyen
Voor: Willem Nieuwland, Erik Hartmut en Arie Nieuwland
(foto's Marius Slot)





<< inhoud

Schoorl centrum



Ecoplaza, Heereweg 13-15.



Ecoplaza interieur 2023.

Heereweg 17-19

In 1908 bouwde Pieter Paarberg hier een woonhuis. Het perceel was na de verwoesting tijdens de Russisch- en Engelse invasie onbebouwd gebleven. Eigenaren werden daarna respectievelijk de weduwe Johanna Wilhelmina Polhman (gescheiden van Willem Been) en haar zoon Dirk Hendrik Been. Jan Willem Strikker en Marina Strikker-Assendorp hielden er hun pension 'Jannette'. Zij huurden de woning al sinds 1925.


AFJL


AFJL

Tinie Schuijt met haar fiets op de Paardenmarkt, met op de achtergrond Heereweg 13-15 en 17.


„JANNETTE", Familie-Pension,
biedt een ruimte voor 7 gasten, heeft electrisch licht en waterleiding en is gelegen bij bosschen en hooge duinen.
Aanbevelend,
Schoorl. Eigenaar: J. W. STRIKKER.


PENSION „JANNETTE"

AFJL

Uitstekend geschikt voor Families of gezelschappen van 6 à 7 pers.
PRIMA KEUKEN —:— VRAAGT PROSPECTUS
J. W. STRIKKER. Heerenweg 38 C.

<< inhoud

Schoorl centrum



Winkel en woonhuis

In 1959 kopen Lambertus en Johanna Voorberg-van Geest de woning Heereweg 17 en verbouwen het in 1960 tot een schoenenwinkel en bouwen in de boomgaard naast het huis, op Heereweg 19, hun nieuwe woonhuis. Zij worden in 1968 opgevolgd door Siem en Anja Voorberg-Hoffman, die het nieuwe woonhuis en hun achtertuin voor een aantal vergrotingen van hun winkel benutten. Het oorspronkelijk woonhuis en later schoenenwinkel werd in 1979 gesloopt en vervangen door een geheel nieuwe winkel met boven een woonhuis. Het woonhuis ernaast (Heereweg 19) wordt verbouwd tot sportzaak, later wordt dat een zaak in dames- en herenkleding



Duinstreek 28 januari 1965.

Van Vuuren neemt de winkel in twee fasen over. In 2010 eerst de kledingzaak op Heereweg 19 en in 2013 gaat ook het linker deel (de schoenwinkel) over naar de dameskleding winkel van Van Vuuren. De twee winkels werden met een verbouwing tot één zaak samengevoegd.



De dames confectiewinkel Van Vuuren.

Heereweg 21-23

Het perceel op Heereweg 21-23 heeft een zeer rijke geschiedenis. Zo was er in de jaren 1776 tot 1821 een vroedvrouwhuis in de ene helft en een woning in de andere helft. In 1821 is er sprake van een school en huis. Vanaf 1730 was de bebouwing eigendom van Dorp Schoorl en in 1776 Gemeente Schoorl. Pas in 1828 wordt Sjoerd Blok de eerste particuliere eigenaar. In 1936 sticht Cornelis de Leeuw (schilder en drogist) en zijn vrouw Yda de Smidt er een nieuw pand bestaande uit twee eenheden.
Op Heereweg 21 begint Cor de Leeuw er zijn drogisterij. Op Heereweg 23 vestigt zich Albert Gutter met een melkzaak. Schoonzoon en dochter Jan en Stien van der Plas-Gutter nemen de zaak over maar in 1949 vertrekken zij naar Canada en komen Jb. en Gré de Hart-Koelemey in de melkwinkel. Dan volgen Jan Wardenaar en zijn vrouw Nellie Wardenaar-De Goede. Zij starten aanvankelijk met de melkwinkel op nr. 23 en breiden uit met kruidenierswaren. Vervolgens verkoopt Jan Wardenaar zijn melkquote aan supermarkt De Boer, vergroot zijn winkel door ook nr. 21 te gaan huren van Cor de Leeuw en dan van



Het noordelijk deel van het centrum vlak voor 1799 naar de maquette van Joop & Tini Muelink. 1)'de Rustende Jager' 2) de school op Heereweg 21-23.

<< inhoud



Het pas gebouwde pand op Heereweg 21-23.

de twee winkels één grote drogisterij te maken. Als Cor de Leeuw overlijdt kopen Jan en Nellie Wardenaar-De Goede het gehele pand. Vaste werknemers bij Wardenaar waren Piet Timmer (Piet de melkboer) tijdens de periode van de melkzaak en Jannie Kuyper in de drogisterij.

Als Jan Wardenaar met zijn drogisterij stopt neemt Gertjan Stoop de drogisterij over. Dan volgt Veul in de drogisterij en na hem wordt de drogisterij overgenomen door Kruidvat (In Heereweg 25).

De zaak van Jan Wardenaar wordt weer opgesplits; op nr. 21 komt Niek met zijn kaaswinkel en op nr. 23 start Esther Pop haar wijnwinkel.

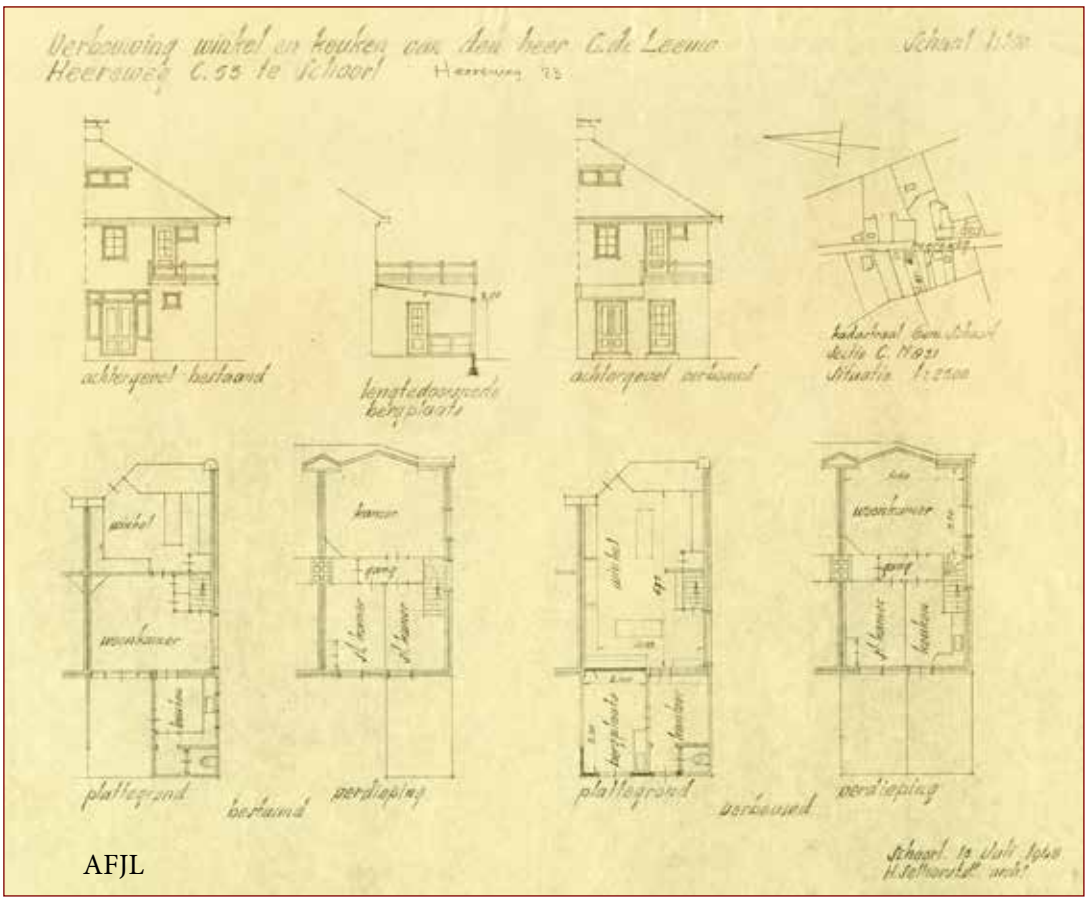

Tekening van de vegroting van de drogisterij van Cor de Leeuw in 1948 door architect Hendrikus Selhorst.

<< inhoud



Links de drogisterij van Cor de Leeuw en rechts de melkboer Albert Gutter (collectie Albert Gutter).



Nellie en Jan Wardenaar-De Goede.

<< inhoud

Schoorl centrum

Cor de Leeuw, drogist, schilder en.... een verwoed beeldhouwer.



Cor de Leeuw.



Jo de Leeuw als Saar en als boertje (Jo was een broer van Cor).







<< inhoud





Interieur melkwinkel van Albert Gutter (collectie Albert Gutter).

Ondergetekenden brengen hiermede ter kennis van hun cliënten, dat zij met ingang van Maandag 2 Juni, hun zaak in Melk en Melkproducten hebben overgedragen aan de Heer **J. DE HART.**

Met hartelijke dank voor het ruim 24 jaren genoten vertrouwen, bevelen zij hun opvolger beleefd aan.

JAN en STIEN v. d. PLAS
WED. J. GUTTER-MOLENAAR

In aansluiting op bovenstaande delen ondergetekenden mede, dat zij met ingang van **Maandag 2 Juni** de zaak in

melk, melk- en zuivelproducten, Nutricia-producten, eieren en margarine

van **J. C. v. d. Plas v.h. Wed. A. Gutter,** hebben overgenomen.

Door een correcte bediening en levering van prima producten hopen zij hetzelfde vertrouwen te verwerven, dat ook hun voorgangers hebben genoten.

De heropening van de zaak zal plaats vinden a.s. Maandag, n.m. 2 uur.

Beleefd aanbevelend,
Jb. DE HART
GRÉ DE HART-KOELEMEY
Filiaalhouder van de C.Z. „De Goede Verwachting" G.A. te Groet

Duinstreek
30 mei 1947

<< inhoud

Schoorl centrum

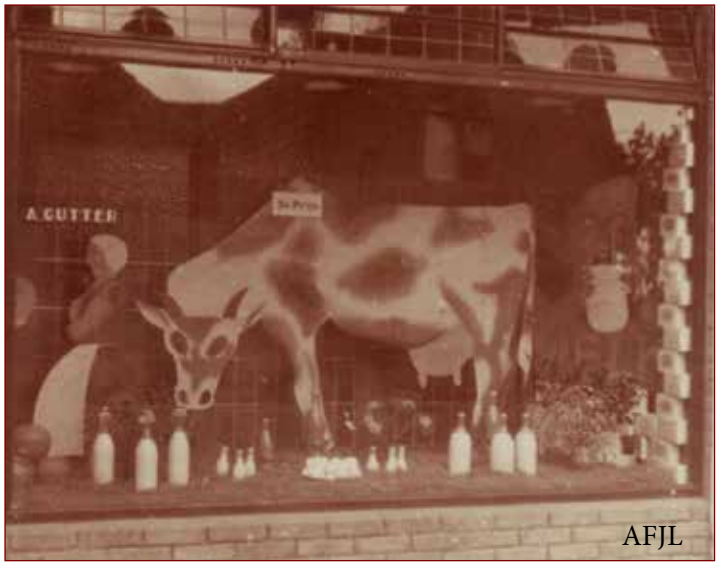

AFJL

Etalage melkwinkel van Albert Gutter (collectie Albert Gutter).



AFJL

Links Nellie Wardenaar-De Goede. en rechts Alie Kuyper.

BIJ UW D.A.-DROGIST
LEVERTRAAN CAPSULES
altijd 100 voor 2,75
da
J. WARDENAAR
Heereweg 21-23, centrum Schoorl

VOOR UW
★ Zuivelproducten
★ Diepvries
★ en een lekker stukje kaas
Natuurlijk naar :
WARDENAAR — centrum dorp

<< inhoud



Drogisterij Jan Wardenaar.



Drogisterij Veul



Kaasboer Niek en wijnhandel Esther Pop.

Heereweg 25

In 1908 laat Christina Jelgersma hier een huis slopen. Het huidige pand werd in 1935 gebouwd door Cornelis Wit. Tammo Meedendorp sr. koopt het pand in 1951. Zijn zoon Jan Meedendorp neemt het pand in 1959 over en begint er een bloemenwinkel. Achter de winkel had Jan Meedendorp een kas waar hij o.a. zijn boeketten maakte.
Jan Meedendorp was erg creatief, want niet alleen zijn bloemschikkunst werd geroemd, maar ook zijn schilderskunst mocht er zeker zijn. Jan richtte in 1969 de schildersclub 'Jan van Scorel' op.

Jan Meedendorp deed zijn bloemenwinkel in 1982 over aan Anneke Bleeker-Singor. Daarna volgde de kledingszaak 'Caprice' en vervolgens werd de winkel in 2011 enorm uitgebreid en door drogisterij Kruitvat ingenomen.



De woning van Cornelis Wit.





Bloemenmagazijn Meedendorp.



Jan Meedendorp en Fred Ens. (dorpsfilm 1967).



Janni Meedendorp met haar moeder (dorpsfilm 1967).



Jan Meedendorp aan het bloemschikken in zijn kas.



Jan Meedendorp met een schilderij.

Schoorl centrum



'Caprice mode'.



<< inhoud

Heereweg 29

In 1730 woont hier kleermaker Jan de Vries. Zijn vrouw trouwt na het overlijden van Jan met Maarten Muts die ook kleermaker is en in 1762 eigenaar van het pand wordt. Er volgen daarna vele eigenaren en de eerste Zwakman die in 1847 eigenaar wordt is Sijmen. In 1879 wordt Jan Zwakman eigenaar en hij en zijn vrouw Maartje Bleek kennen we van de potten en pannenwinkel. Jan Zwakman is ook voorzanger en koster van de NH kerk aan de Duinweg. In 1936 erft Catharina Zwakman, zij trouwt met Jan Maijer. Ze houden niet alleen pension in het nieuwe pand dat ze bouwen, maar ze exploiteren ook het kampeerterrein ten noorden van het pand. Daarnaast is Jan ook nog eens postbode.
Jan Pranger kreeg er vervolgens zijn electrowinkel en daarna had Nelleke Muelink er haar dierenwinkel 'Beestenboel'.



Links Heereweg 29.

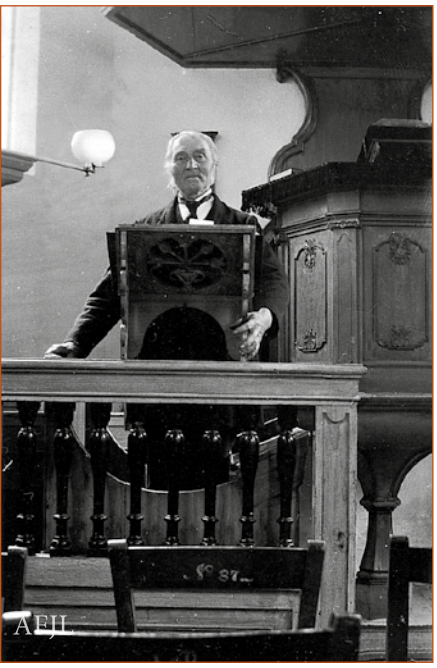

Jan Zwakman voorzanger in de NH kerk.



In het midden: Maartje en Jan Zwakman-Bleek, ±1900.

<< inhoud

Schoorl centrum



Zuidgevel van het oude pand.

Ik woon in mijn ouders huis
Wat zal ik beter wenschen
De zege komt van boven
en de gunst van vele menschen

anoniem

In de winkel hing bijgaande spreuk.

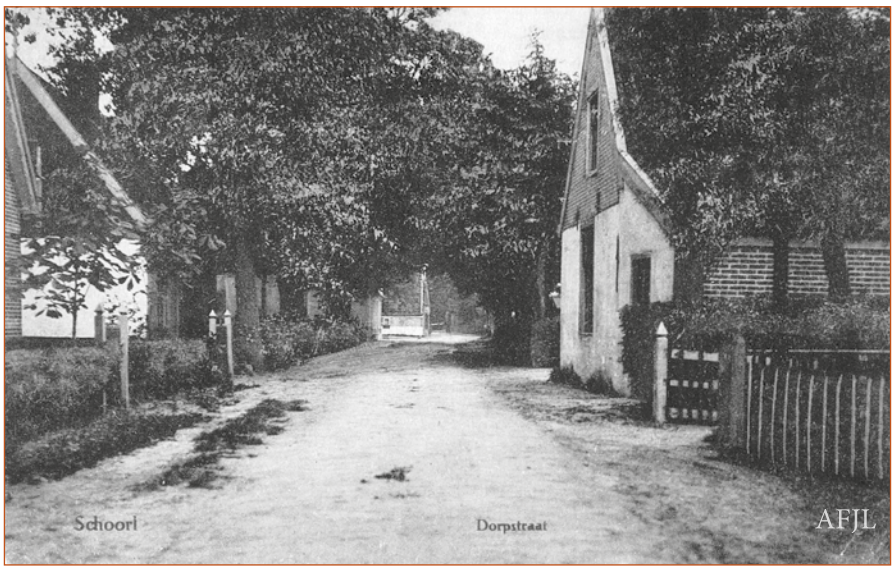

Rechts de winkel van Jan Zwakman en links Heereweg 22 (nog bestaand), ±1908.

<< inhoud

Schoorl centrum



1) Heereweg 24 (later sigarenwinkel van Spaander), 2) smederij van Hoebe aan de Paardemarkt, 3) winkel van Zwakman 4) snoepwinkeltje van Willempie Schuit (Heereweg 31) ±1900.

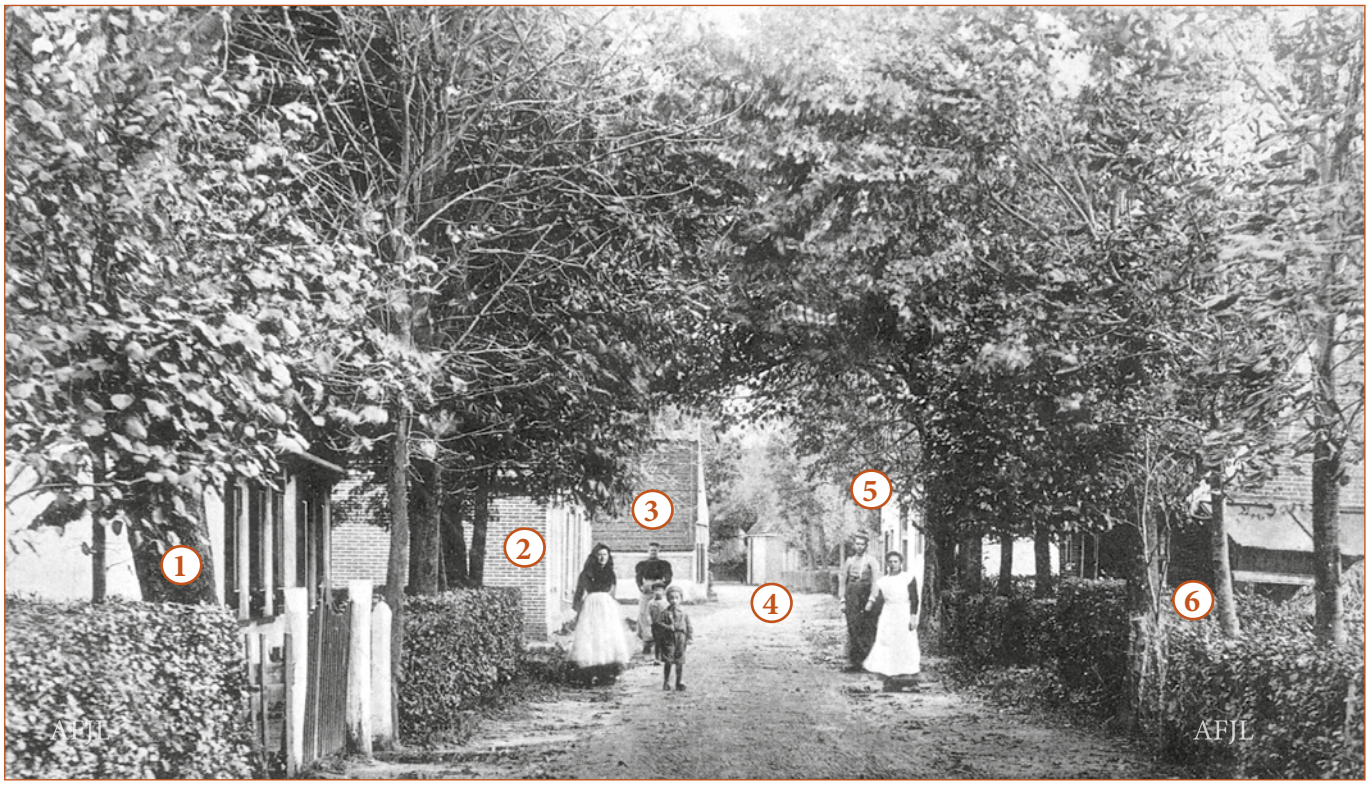

1) Heereweg 20, 2)'Rustende Jager', Heereweg 6 smederij van Hoebe, 4 doorrijstal van 'De Roode Leeuw', 5) winkel van Zwakman, 6) winkel van Willempie Schuit.

<< inhoud



De nieuw gebouwde woning.







Jan Maijer aan het post sorteren in het postkantoor aan de Duinweg (dorpsfilm 1967 A.F.J.L).

<< inhoud

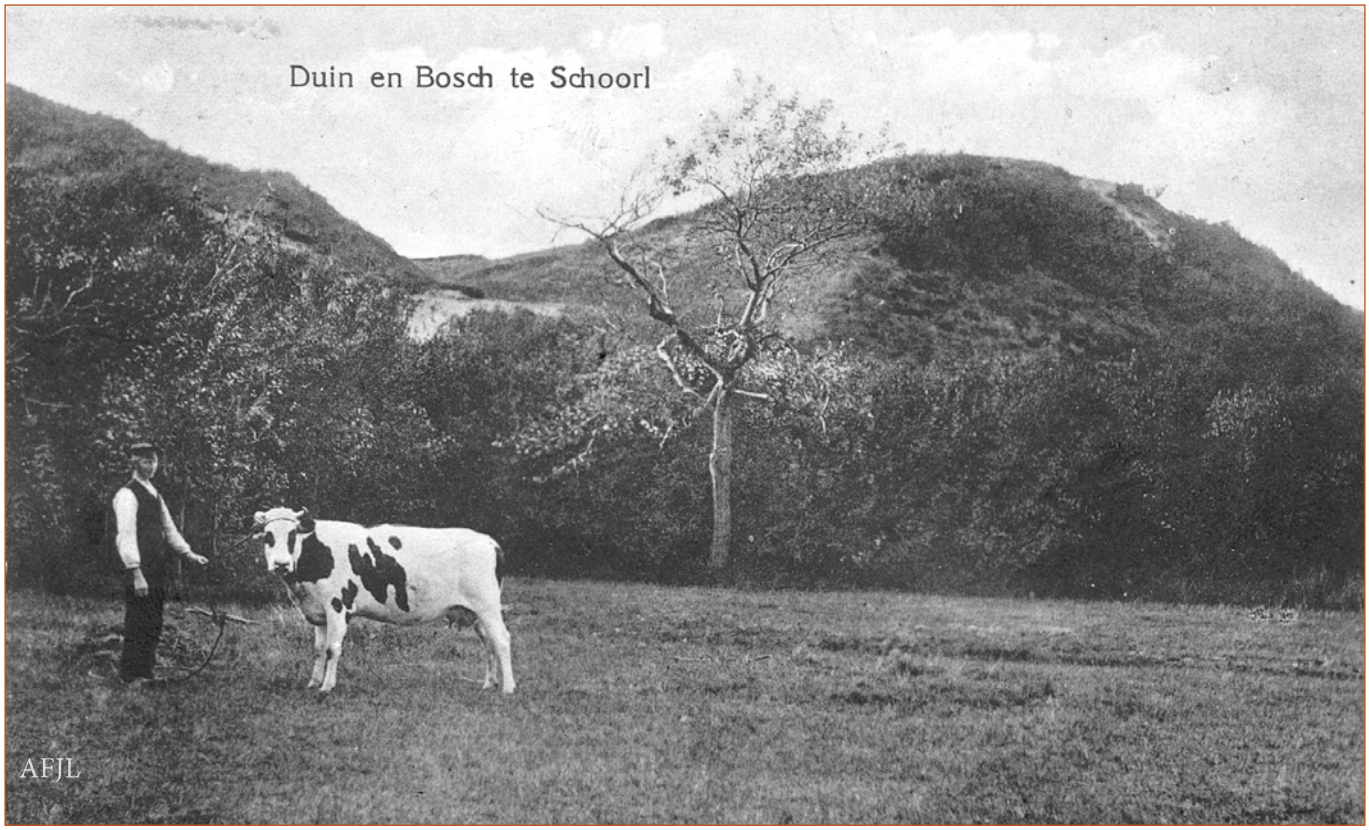

Jan Zwakman op het latere kampeerterrein.



Kampeerterrein 'Mooi Schoorl' van Jan Maijer, 1) Heereweg 29.

<< inhoud





Voorgevel 'Electro Pranger'.





Interieur 'Elektro Pranger'.



Duinstreek 03-02-1972.

<< inhoud



Dierenspeciaalzaak 'Beestenboel' van Nelleke Muelink







Schoorl centrum

Omstreeks 1981 brak John Meijer het oude pand af en liet een geheel nieuwe winkel met appartementen bouwen. Hij vestigde er zijn kledingszaak 'Sunny & Drive'. In 2007 brandde het complex af en liet John Meijer een geheel nieuwe winkel met appartementen herrijzen (2008), nu onder de naam 'Meyer & Meyer Family Store'. Tijdens de nieuwbouw vestigde hij een noodwinkel aan de Laanweg op het land van 'De Jelgersma van de Hoop Stichting'.



Noodwinkel aan de Laanweg



Herbouw 'Sunny & Djive' na de brand.





Meyer & Meyer 'Family Store' kledingwinkel.

<< inhoud

Heereweg 33

De eerste bewoner die we hier kunnen noemen is in 1730 Reijer Biersteker. In 1821 had Dieuwertje Schenk hier een herberg en in 1874 treffen we er Jan Keiser als bakker. In 1910 kopen Gerrit Jansz. en Trijntje Hoogvorst-Kriller het pand. In 1913 Dirk Graaf en in 1943 Klaas Graaf, ook weer bakkers. In 1962 volgt Gerard Lammers met zijn vishandel, in .... opgevolgd door zijn zoon Gerard jr. En nu sinds 2025 heeft Kevin Bredewout er zijn restaurant 'Widewood'.

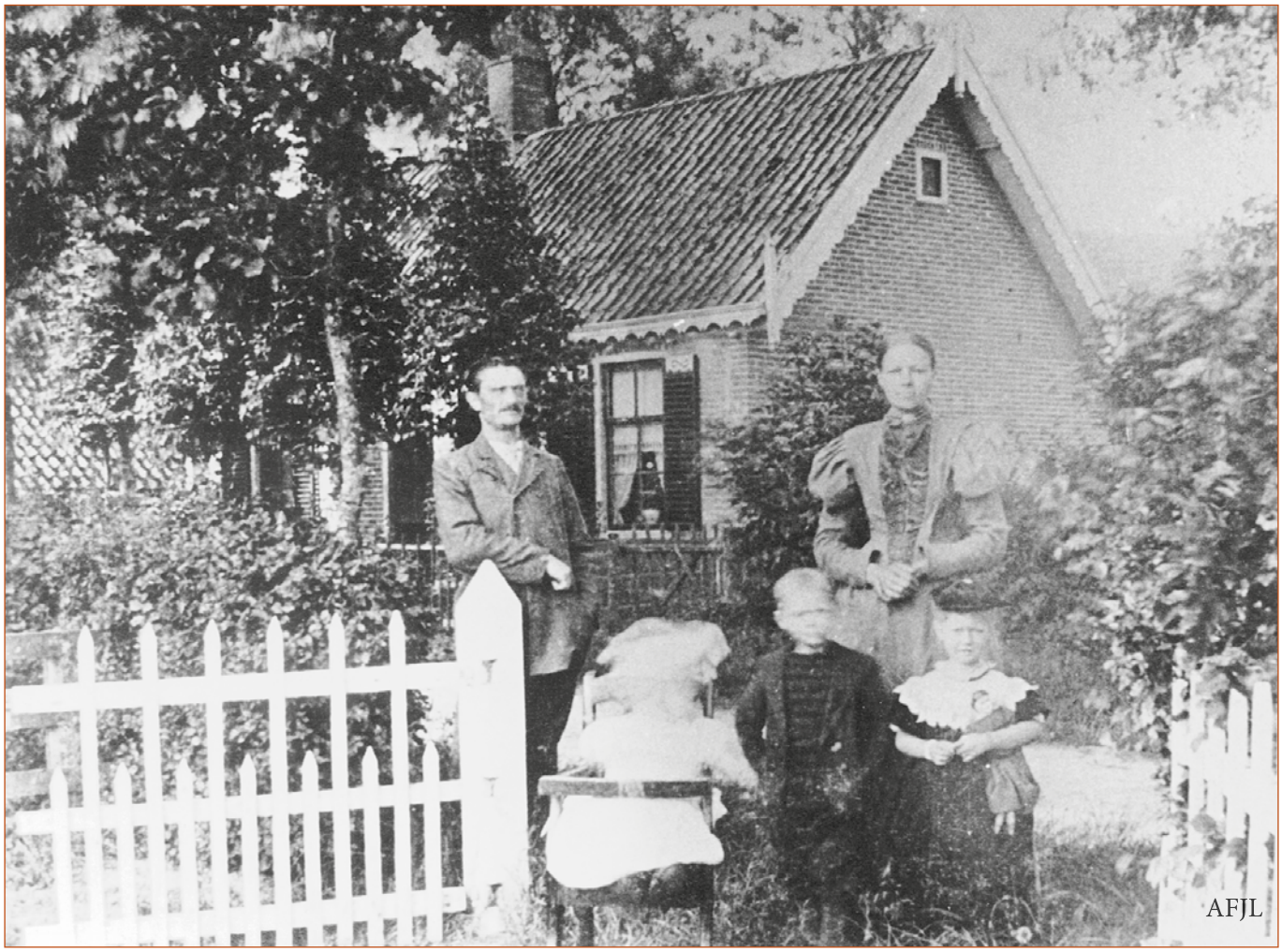

Gert en Trijntje Hoogvorst-Kriller met hun kinderen Annie, Jan en Griet.



Bollenland tegenover Heereweg 33 op de plek waar nu de winkels op Heereweg 34 en 36 staan..



Mw. Graaf voor haar broodwinkel.



Bakker Klaas Graaf voor Heereweg 29.



Mw. Graaf (dorpsfilm 1956).

Brood-, Koek- en Beschuitbakkerij
K. GRAAFF
HEEREWEG C 43, SCHOORL.
Het adres voor prima melkbrood

<< inhoud







Viswinkel en restaurant van de familie Lammers.



<< inhoud





Jopie en Gerard Lammers.



2026 Restaurant 'Widewood'.

<< inhoud

Heereweg 47

(Eerder gepubliceerd in het jaarboek van 'Scoronlo')

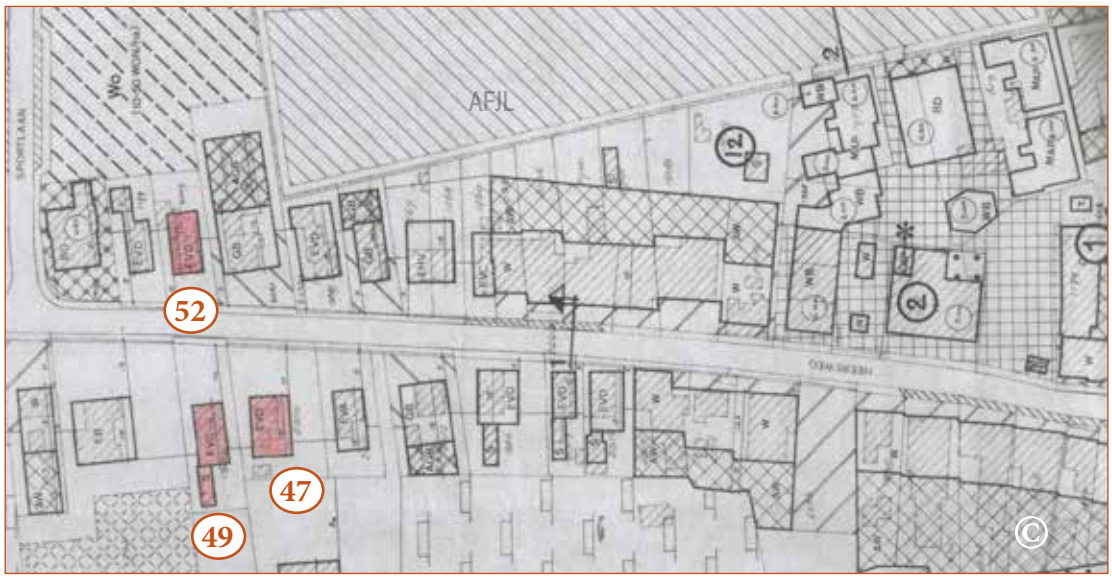

Heereweg 47, 49 en 52 kadasterkaartje bewerking (J&T.M.).





Rensje Strooker-Wildeboer, Barend en Peter Strooker (coll. Peter Strooker).

Op grond van Jan Zwakman, gekocht door Huibert Glijnisz. Krab, werd in 1922 bouwvergunning verleend voor een woning.
In 1924 is Gijsbert Martens uit Amsterdam de eigenaar. In 1929 was dat Sipke Willem Houtsma en rond 1941 vervolgens Arie Eriks uit Bergen. In 1945 volgt een schenking aan Christiaan Frederik Eriks en Sierd Sins Eriks. Piet Wildeboer is rond 1957 eigenaar, waarna in 1958 Barend Strooker eigenaar werd. In 1968 werd er nog een garage bijgebouwd.



Heereweg 47, nieuwe woning d.d. 2019.

<< inhoud



Heereweg 47.



Rensje Strooker-Wildeboer en Barend Strooker (coll. Peter Strooker).

<< inhoud

Heereweg 49

(Eerder gepubliceerd in het jaarboek van 'Scoronlo')

Oorspronkelijk was hier een hoefsmederij gevestigd. In 1730 van Jan Smit. In1753 van Aldert v.d. Werve. In 1821 van Evert van Willigen. Jacob van Willigen verkoopt op 27-07-1829 een hoefsmederij, erve en tuin voor ƒ 1.250,- aan Aarjen Ruys. Ruys verkoopt op 21-02-1831 aan Mozes David de Mosch en op 17-01-1838 wordt door Mosch alleen het erf verkocht voor ƒ 116,- aan Cornelis Leeflang. Op verzoek van Leeflang wordt op 19-03-1838 sloophout en kozijnen, enz. verkocht van de smederij.
Op 20-04-1921 wordt een deel van de grond van Jan Zwakman verkocht aan Reyer Jacob van Esssen (1881-1958) voor de bouw van een woning. Reyer van Essen was gehuwd met Anna Jannetje v.d. Haagen. Rond 1960 is Anthonius Wilhelmus v.d. Klugt eigenaar en in 1961 Simon Wever.



Huize 'Zonneheim'.



Reyer van Essen.





Simon Wever en zijn gezin (coll. Simone Borst-Wever).



Oude hoefsmederij gesloopt rond 1840 (bewerking J&T.M.).

Heereweg 53

In 1961 liet Pieter Klaasz. Wagenaar hier een bungalow bouwen. Deze bungalow heeft er betrekkelijk kort gestaan want al in 2023 werd het huis weer afgebroken. In 2025 startte de bouw van een nieuwe riante woning. Maar al tijdens die bouw brandde het pand geheel af zodat met vertraging het nieuwe huis in 2026 is voltooid.



Sloop.



Begin van de sloop.



Na de brand.



Afgraving voor kelder en zwembad.



<< inhoud

Heereweg 55 'Marietje'

In 1927 lieten Bastiaan en Trijntje Bas-van Twuijver hier hun woning bouwen. Bas Glas stichtte in 1921 samen met Jaap de Jong een busonderneming van Petten naar Alkmaar. De bussen stonden in de garage aan de Paardemarkt. Zij begonnen hun busonderneming met slechts één enkele Ford. (zie in *'t is maar dat je 't weet*). In 1966 kocht Henk Kok, horlogemaker het pand. Henk startte met een horlogewinkel in het pand. Zijn echtgenote Jopie Dalenberg woont nog altijd in het pand, maar de winkel was al voor het overlijden van Henk in 2009 weer bij het woonhuis getrokken.



Trijntje van Twuijver en Bastiaan (Bas) Glas.







Bas Glas.

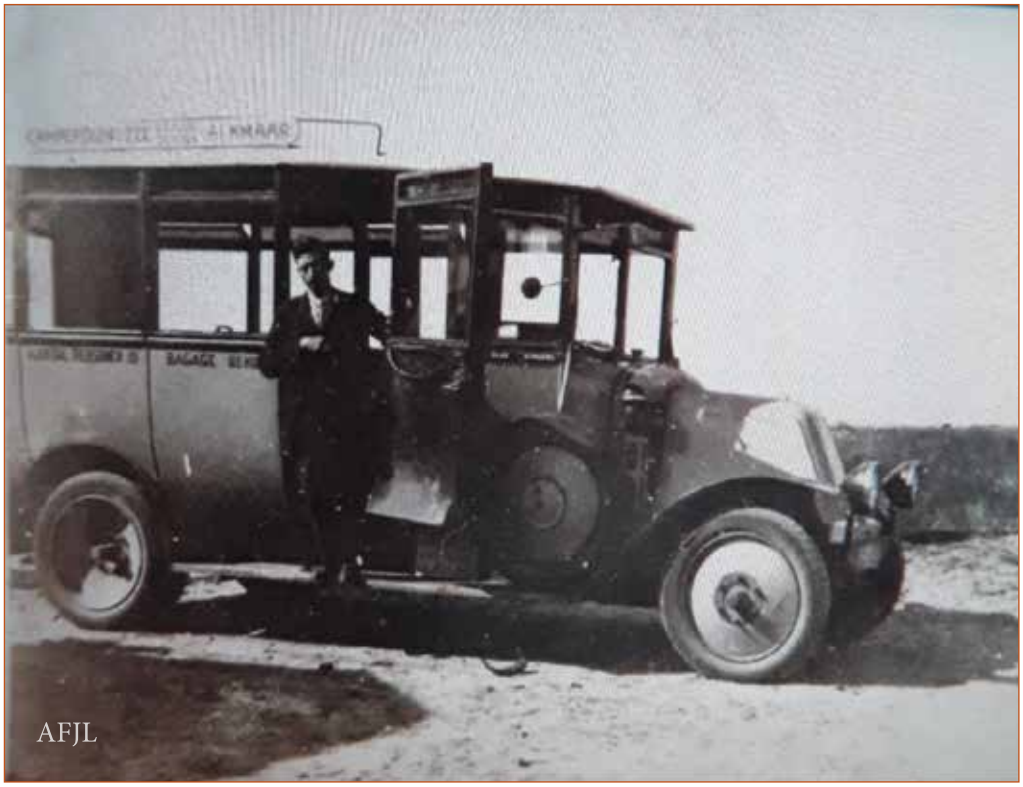

Bas Glas voor de Ford.

<< inhoud



Verbouwing tot horlogewinkel.



Horlogewinkel van Henk Kok.



Henk Kok in zijn werplaats.



Henk Kok.



2024.